濱江日報

康德四年一月一日發行
發行人 楊墨宜 編輯人 趙秋鴻 印刷人 呂仲三
發行所 哈爾濱道裏經緯街 濱江日報社 印刷所
電話 總務局 三七七九 編輯局 三七七〇 營業局 二七七七
朝刊 零售每份八分 一月 一元四角 外埠加郵費
晚刊 每份 每月 六 外埠加郵費一角
第玖壹叁號 ＝本報今日出兩大張＝

皇帝陛下訪日

於四千萬民衆敬謹恭送中 今日啟鑾御赴大連

足為日滿國交史上光輝紀載

【新京貳拾壹日國通電】際茲紀元貳千陸百年之光輝式典，本諸日滿壹德壹心之聖趣，再度躬訪日本之我皇帝陛下，在肆千萬民衆翹首謹送裡，於貳拾貳日駕離國都。此行當必風平浪靜，旅路安適。日本皇室與滿洲皇室，斯種親善交驩，實為日滿國交史上，壹頁光輝燦爛之記載也。且東亞建設強力之實相，亦足使日滿兩國民不勝感激。是日，新京市民忙於準備聖駕啓鑾之宮庭府，萬般齊整，宮內府內外，無不掃除清淨，以御列經臨。出入與運門之隨員與衛兵，亦皆精神百倍，御經道兩側，皆掛日滿國旗，與晴空相映，殊為壯觀。同時，新京驛，亦潔掃站台，以備駕臨。被命運轉御召列車至奉天之眞鍋，加藤兩壹等機關士，亦在光榮下，與諸驛員異常緊張。是日皇帝陛下，早晨諸般儀禮後，御着陸軍通常禮裝，由工藤侍衛處長陪乘汽車，並張侍從武官長，袁尚書府大臣，熙宮內府大臣等扈從，由宮庭啓駕，御經沿道，國都市民，早於未明堵列奉送。皇帝陛下，於新京驛頭，御賜日滿大臣觀見後，遂在皇禮砲聲殷殷中，御向大連啓程，預定御乘御召艦日向丸云。

冀國民體察詔書趣旨 各自發揚建國精神 張國務總理大臣謹話

【新京貳拾壹日發國通電】皇帝陛下，御訪日盛儀前，紀念元貳千陸百年慶祝委員會委員長張國務總理，當茲興亞黎明之際，冀國民各自發揚建國精神，本日特發表謹話如左：

皇帝陛下對日本天皇陛下，親祝日本皇紀貳千陸百年，明日發鑾御訪日。顧康德貳年，御訪日回鑾後，換發之訓民詔書，即宣明日滿壹德壹心之國體，而嚮示國民萬代大本，亦即我皇室御慶之旨，此次本日本皇室御慶，渡海御親訪日本，御躬自顯示日滿壹德壹心之大義。我等肆千萬國民，益當拜察聖意，而體建國精神，以舉日滿壹體之實，以上酬聖旨，皇紀貳千陸百年，在我國亦如日本，同具深甚意義，蓋我國與日本立國於壹德壹心之大義上，詔書中有謂「朕與日本天皇陛下精神如壹體」，是以壹億日本國民，與我肆千萬國民，亦有精神壹體壹心同德之關係。我滿洲建國未及拾載，但其所以隆盛如今日者，原其建國精神，實基於日本肇國大精神而發者。故我國基礎，實奠定於日本貳千陸百年史上，肆千萬國民，所以謂紀貳千陸百年而慶祝者，亦在於此。至於其他國家之禮儀慶祝，自有別與此也。今歐洲戰亂圈外之東亞天地，正新現黎明新秩序聖業，節節進行之際，又值皇帝陛下御訪日盛儀，我等實具無限感激，謹奉御一路御平安，以拜體聖旨，壹拳拳服膺，誓努力宣揚建國精神云。

日蘇間諸項懸案 近將開始進行交涉

莫洛托夫外務委員已覆日方

【東京貳拾壹日國通電】關於日蘇漁業條約改訂，日本政府，曾擬締結長期漁業條約，而向蘇聯側提示條約案，自本年初以來，已向蘇聯側要請代案中。據貳拾日到達外務省公電稱：本月拾柒日，東鄉駐蘇日本大使，與莫托洛夫外務人民委員會談，促其提示，右項代案，遂得莫托洛夫委員諒解日本政府之意，已回答努力至急開始本條約交涉之旨。更關於漁業條約問題以外之懸案，諒由東鄉與莫托洛夫間，亦將逐漸開始交涉。並關於壹月以來，續行折衝之通商問題，亦由東鄉與米克讓外國貿易人民委員間，行以具體的交涉云。

德·意·法三國間 休戰協議開始

德國方面或將出以強硬態度

【柏林貳拾壹日發國通電】對伯丹法首相之休戰提議，德意志政府之回答，似已由西班牙政府，向法蘭西政府通達，法蘭西政府，基於此項回答，為協議休戰條件，確聞貳拾日朝，派遣叁名軍使。乘飛行機，已赴德意志。德意志政府，亦確認協議開始之事實內容，發表如左：—

關於德法交涉，有已於南德某地，由德，法，意三國代表間，舉行之模樣。關於休戰條件，德意志政府當局，雖避免明言，但談稱？「壹玖壹捌年，由德意志提唱休戰之時，聯合軍司令官[illegible]將軍，對德軍代表，非[illegible]即心理的，亦與壹非常壓迫威脅不許德意側提議休戰條件，唯有受諾聯合軍側之提示休戰。於此時際，不能不想起此種事實」。如此，故可預想德意志側之態度，將極為強硬云。

法方回答即送敏辛

【馬得里貳拾壹日發國通電】德意會談之結果，對休戰條件，法蘭西側之能否接受，頗為各方注目。當地消息側，相信法蘭西政府接受德意志側之條件後，數小時內，即作成回答，送往馬得里，當即轉送於敏辛。壹方西班牙政府官邊，絕對保持沉默，至於回答內容之細目，則不能知悉，蓋休戰交涉，並不於中立國舉行，將於德意志領內為有力云。

休戰交涉代表 ＝法國決定發表＝

【柏林貳拾壹日發國通電】據貳拾日德意志軍發表稱：法蘭西派遣之休戰交涉代表之氏名如左：

安其究將軍
盧里尤克海軍少將
諾耶爾無任所大臣
柏爾吉耶列將軍

美任命陸海軍長官 英方舉其雙手以示歡迎

【倫敦貳拾壹日發國通電】對斯蒂姆孫，諾芝庫爾氏，任命為美陸海長官之報，英國朝野，以美國已有顯著對英援助之意向，舉其雙手而歡迎云。

決定興農合作社 運營基本方針

舉開省聯理事長會議

【新京貳拾壹日國通電】興農合作社今後之動向，當茲興農政策躍進態勢下，並昨年度以農產物統制方策強化之際，非獨農村，即政治經濟界，亦頗受非常影響。國內各級人士，殊為關心，此次為決定合作社運營之基本方針，並事業運營方針，特舉開各省合作社聯合理事長會議，以期合作社運營之徹底。同時使爾後之運營，更臻萬全，第壹回合作社省聯理事長會議，已於貳拾日午前玖時，假新京國都會館開催。中央側有小平中央會理事長，唐，白濱，兩副理事長，茂木，中島，牧野，各理事出席，省聯側計有全國拾捌省聯合會理事長，其他經濟部，興農部，各關係官出席，開會首為唐副理事長報告中央會結成，單位合作社設立等之經過，次為于興農部大臣之訓辭，繼有小平興農合作社中央會理事長基本方針之指示，及明示合作社今後活動方針，白濱副理事長並說明康德柒年度事業運營壹般之方針，因對左記議題，有所審議，定該會議自貳拾日起，始亘叁日間，連續開催，會議序式如左：

壹，唐副理事長報告經過
壹，大臣訓辭
壹，基本方針指示小平理事長
壹，柒年度事業運營壹般方針白濱副理事長
壹，柒年度事業別方針各部長
壹，說明事項＝職制，給與規程，業務規程，興農會之組織及運營，農事共勵事業品之處理，省聯代理業務，貯金吸收之指導。
壹，其他懇談事項

寫眞＝興農合作社第壹回理事長會議

蔣介石迷夢未醒 仍然依存美國勢力

強調屬下昂揚工作力與抗戰力

【香港貳拾壹日發國通電】現下之國際情勢，對中國側極度不利。而抗戰之前途，更形極度悲觀。於各方面講和平論者抬頭時之蔣介石，為防止人心之動搖不安，於本月拾柒日禁烟週席上，作對美依存強調之演說，大要如左：不論歐洲戰局之發展如何，而美國之擴張大軍備與禁輸之開始，直接間接，對吾人之抗戰上，均有莫大好影響。但政府機關之責任者，當以身為範，務必昂揚工作能力，與增加抗戰力量，於日本空軍爆擊威脅之下，吾人更得下壹致奮鬥，如斯能否復興中華民族，而可測定云。

德軍節節勝利前進

佔領里昂·莫蘭 渡過勞爾河已攫得同戰線

【日內瓦貳拾壹日國通電】據貳拾日在本地傍聽之法國側廣播放送稱：由法國東部南下中之德軍，已佔領里昂云。

【波多爾貳拾壹日發國通電】據由法軍當局所得情報稱；德軍主力，向都爾河上流，及其支流亞留河峪，進行猛擊。據說，已占領乃維爾南方約肆拾公里之要衝莫蘭矣。

【柏林貳拾壹日發國通電】總統大本營發表：(壹)德意志軍，已佔領布爾塔紐之布勒司特軍港。(貳)諾曼台之德軍，已到達由南錫至都爾之勞爾河流域戰線，由數處已渡過該河。(叁)於東北法蘭西，已占領物傚究縣廳所在地，耶比那爾矣。

【波爾多貳拾壹日國通電】德軍先遣部隊，沿萊因溪峪南下，貳拾日早朝，突入里昂市。因法軍已宣言同市之非武裝，故當時並無戰鬥行為云。

漫畫說明

上，土耳其以古調諂文之保障歌已討人厭矣。
中，英國將更向何處逃？
下，聯合國之共同戰線。

德軍近將攻英

先空襲空軍施設後佔領海岸要地 凡有之準備現已完全齊全

【柏林貳拾壹日發國通電】於法蘭西之軍事行動，事實上已呈終了狀態，因此德意志軍，最近將開始攻擊英本土。德軍之作戰，先以空襲，徹底的爆擊英空軍根據地，海岸砲台，及其他軍事設施，以挫英軍之戰意。其後以大量之降下傘部隊，占領海岸要地，更間不容髮，以多數船舶，派遣上陸部隊，而敢行壹舉占領英本土之方針。因敵前上陸之快速小汽艇，已多數建造完了。故由挪威，荷蘭，北法海岸，可到處以小汽艇殺到英本土。至於英本土，並無相當防禦設施，如由荷蘭，北法進軍，英國即化[illegible]於貳拾分鐘以內之爆擊圈內。故德軍如開始總攻擊，壹瞬間即可決定戰局。此時英國，即將不得不決定，或作無條件之降服，或移轉其政府於加拿大，或其他屬領內，而繼續抗戰。英國徒以海軍力，企圖奪回本土，事實上將全不可能。故實質的可預想戰局，於最短期間內，即可終了。如斯，歐洲問題之展開，頗關重大云。

法對意亦提議休戰

意願法指明代表及地址時間

【羅馬貳拾壹日國通電】法蘭西政府，至貳拾日午後，對意大利國，已提議停戰云。

【羅馬貳拾壹日國通電】接到由法政府停戰交涉提議之意大利政府，當即經西班牙政府回答謂：「與德政府之對法回答同樣，願賜通達法蘭西側交涉使節之氏名，並且關于交涉之地址。日時亦願規定」云。

伯丹首相辭職

將由親德派拉巴爾繼

【紐約貳拾壹日發國通電】美聯社支局達到本地電報稱：伯丹法國首相，全日于法蘭西代表者，赴德協議對德休戰出發後，已行辭職。據觀，後繼內閣首班，將任命親德派巨頭拉巴爾氏云。

關於天津租界解除隔絕

與各方之關係

【北京貳拾壹日國通電】天津英法租界之隔絕解除，已自貳拾日拾捌時以後實施。此次之解除，並非日本放棄租界對策之意味，寧可謂在今後，即係當此次治安，現銀問題解決之際，英法側表現之協調的態度，固屬良好。然此與租界隔絕解除，直接無何等關係。日本方面按其必要，亦有何時再斷行隔絕之用意，故嚴重監視今後英法側之態度。惟今後英法側能否始終持續協力態度，殊屬不明，總之，因隔絕解除，瀕於潰滅之租界外商及華商，將恢復活氣。因從來隔絕，已不可能之法幣，於匪區地帶交易，亦有復活之氣勢等，幾多應予檢討問題，殊不欲發生。即係法幣未全面的禁止流通，尚殘存於租界，原來天津租界，為抗戰上之必要，實行隔絕措置。

竟致租界法幣，殆無法活動餘地，且又當此國民政府熱烈收回租界之際，其特為租界而敵恃日本份子，不亦將更受打擊，此本隔絕史的意義，曾幾何時，於貳拾日午後陸時，實行解除，今後華北建設途上，將益為無可限量焉云。

內，藉法幣之外貨，獲得及向上有送金可能，此不完全驅逐，則租界之敵根之廣，故租界雖隔絕解除之後，日本之租界對策，蓋依然積極的堅持云。

各方國代會議

【北京貳拾壹日國通電】租界隔絕解除後，現地念開關係國代表者會議，經日本側武藤天津總領事，英國側華特總領事，法國側戈拉尼總領事，且治安，經濟諸問題之細部，施行技術的方法檢討。繼關於現銀處理問題，因設置華北政務委員會，關於此保管方法，充當救濟難民物資

與華北之關係

【北京貳拾壹日國通電】查展行妨礙建設東亞新秩序，華北之天津英法租界，曾封壹年，本蒙日軍作日份子大本營，破壞華北經濟建設，且時出以敵對行為，以致臨時政府及日軍方面，痛入骨髓，近因隔絕，實施檢問檢索之結果，而向來恃為租界根據之抗日暴動團，共產遊擊隊等，殆已完全掃滅，其與重慶之連絡，亦為之絕斷，不特此也。即藉金融方面，所受難局，遂迫購買等，進行協議云。

王克敏氏 就歸國之途

【神戶貳拾壹日發國通電】日前來日之王克敏氏，貳拾日正午，已由神戶搭日滿連絡船黑龍丸，就歸國之途云。

奉祝
皇帝陛下訪日

濱江省公署
省長 于鏡濤
次長 源田松三

哈爾濱交通株式會社
取締役社長 高恩濤
專務取締役 剛崎虎雄
取締役支配人 市川孝八

登喜和百貨店

興亞

日陸海空軍掃滅 大巴山脈之黨軍

（○○貳拾壹日國通電）由陸海航空部隊緊密協力之下，以膺懲殲滅大巴山脈之敵第貳拾玖師爲目標，於險山峻嶺中繼續果敢進擊之日軍黎岡，江波，宮本各精銳部隊拾捌日於客店坡東方地區攻破黨軍之堅陣後，更南下拾玖日又擊滅客店坡東南岸之黨軍，午後肆時遂開入客店坡，其他各部隊亦繼續掃蕩客店坡西南地區之殘敵，同日遂奪保草嶺，公議襲敵軍公路之要點，目下正追逐殘敵向北方進行中云。

渝方兵力已空虛 蔣親隨軍亦參戰

（香港貳拾日中華社電）據當地華文報載稱，此次宜昌敗戰，渝方警備隊第拾捌師及百拾玖師，亦參加作戰，上開僞軍隊，自西安事變以來，即作爲保蔣個人安全之用，從未輕離寸步，此次宜昌一役，竟調赴前綫，可知渝方兵力之空虛，已達無兵可派之地步云。

第五戰區將校 被迫向日投降

（湖北○○貳拾日中華社電）第伍戰區蔣軍營長壹名，連長貳名，中少尉叁名及下士官柒拾名，拾伍日向河溶附近（當陽東南貳拾公里）之日軍部隊投降而來，該投降兵係因在河溶附近受日軍突破戰而由本隊失散，逃往附近山中，缺乏食糧，絕食已達叁日云。

新民會將召開 事務連絡會議 各地總會均派員出席

（北京特訊）中華民國新民會，頃爲討論今後會務工作之方針，及指示協議中央總會與地方各總會之會務連絡特於本月貳拾伍日起在京召開直轄總會事務主任者會議會議日程爲廿伍，陸，柒，共舉行叁日，河北，河南，山東，山西肆省及所轄各道與蘇北特區及津，青島兩市，俱將派有人員來京參加茲將會議日程誌之於左，第壹日（陸月貳拾伍日），前玖，叁○開會，副會長訓示，多田部隊參謀長訓示，前壹壹．○○秘書處關係事項指示，正午散會，○○（晝食），後壹，○○會計部關係事項指示，後貳，○○教化部關係事項指示，後叁，叁○訓練部關係事項指示，後肆，叁○中央訓練處關係事項指示，第貳日（陸月貳拾陸日）前玖，○○事業部關係事項指示，前壹壹．○○監察部關係事項指示，後壹，○○（晝食），後貳，○○地方事情聽取及懇談，第叁日（陸月貳拾柒日）前玖，○○協商事務及懇談，後壹，○○閉會云。

經濟

主要糧穀之收買人 指定天豐東等六處

（新京貳拾壹日發國通電）關於指定主要糧穀收買人壹項，刻經政府愼重協商之結果，按照主要糧穀統制法第拾三條之規定，將主要糧穀之收買人，已指定爲義和順，德發合，裕昌源叁株式會社，義增信合名會社，及天豐東，永盛東等陸處云。

物資物價統制法公布 確立統制機構

（新京貳拾日發國通電）爲物資物價常時總動員法之物價物資統制法於貳拾日公布實施，該法暫規定如左：

壹，關於鐵鋼類，原棉，綿製品，毛皮，皮革，大豆，主要糧穀等因已各有單行統制法之公布，本法之統制對象置重點於壹般消費物資上

壹，基於右單行統制法，乃統制主要爲生產統制關係上，自輸入或生產至批發記給階段之統制雖然徹底而小賣批發記給並於最終消費階段之統制，因全未徹底，本法則以此爲重點而統制之

壹，於從來之單行統制法收買價格有實施公定制之權限，收買價格事實上，並無該權限之規定，以本法爲準處法，

壹，對從來之統制法中規價格部面無統制之規定，又由行政措置實施統制者，以本法爲準處法

壹，極力排除中間利潤，同時爲使其適正化計促進利潤之手數費化

壹，呼應於金融人聯盟者茂整備確立批發並小賣配給機構

遵著本法之制定物資物價統制方式

壹，對於暴利取締法之單行統制法，並物價物資統制法適用以外之物資物價之統制

貳，依單行統制法重要物資之統制

叁，依物價物資統制法之壹般消費物資之統制而成此叁段嚴重之統制機構云。

各地新聞

林野局爲保確森林 新設警察以資監視

（牡丹江貳拾壹日國通電）牡丹江林野局，爲確保及培植國營資源起見，行將加強機能，現已提出預算肆拾萬圓，凡在該管下林野所在伍拾餘街村，以一系爲屯體，均行配置請願警察，以當監視森林之責，而期確保資源萬全，惟此請警察權限，與日本之森林主事相同，其人事則由牡丹江警務廳任免，凡各街村，各置貳名，（滿系壹名）至於養成柒月起計叁月，由牡丹江警林司長及各科長，實地指導訓練後，拾月壹齊派差現地，所以對其將來成行，頗堪期待云。

爲協議輸送對策 滿鐵開配車會議

（奉天貳拾壹日國通電）滿鐵當局，早已估計下半期（本年拾月至來年叁月）之貨物，較上半期增多，輸送必感困難，故鐵道總局，爲協商輸送對策，及其改善方策，將於拾柒捌兩日，舉行配車投長會議，其大體決定事項如左：

壹，在各煤礦所存之煤，以限至玖月底，全行輸送竣事爲目標，實行添加配車，以增輸送能力，但在實行時，誠恐裝車能力不充，特與關係方面，接洽連絡。

貳，當建築期，爲配給木材萬全計，樹立不斷增送計畫，爲因往年配給木材計畫經費恒有減少輸送，故對配給計劃並促進檢查須與關係方面連絡。

叁，因迅速輸送維持之主要食糧，絕不使微滯擁送澁滯而發生配給上之齟齬。

肆，務使徹底研究指導裝卸作業，以期提高貨車運用能率。

伍，改善輸送鮮魚，青菜麥酒，乳製品等之順序及方法。

陸，應司加強輸送統制，實有使貨主認識之必要，故研究其具體的方法。

柒，關於節約貨車輸送用品之具體方案。

此外並定改正輸送規程方針，充實輸送關係現場從業，整備配車報告，改善貨車構造，利用既設設備等，以應付出貨激增之改善方策也。

赫參謀司長 二十日赴任

（通化貳拾壹日發國通電）新任治安部參謀司長前第捌軍管區司令部參謀長赫慕俠少將，於貳拾日午前捌時肆拾伍分自通化起程，經奉天而赴任云

平安電影院　電話四五一二番
今天公演
新華公司古裝有聲名片……
木蘭從軍
風塵俠侶居然見成戀愛工作
叁萬唐兵之中只有壹個女人
陳雲裳　梅熹　韓蘭根　姜修　主演

馬迭爾影院
今天拾貳點開演
德國著名驚世大巨片
香歌艷舞
利利安哈吳也主演

郭松齡事變始末記
存書無多購者從速
本報營業局及各大書局均有出售

大亞洲戲院
（今日開演）
香江歌女
藝華公司有聲對白歌唱名片
路明　王乃東　李英　主演
加演新聞片
下期開演　藝華公司有聲鉅片
初戀

大同電影院
今天演
（壹）火燒一青龍寺　貳集
（貳）武俠巨片　東方三劍客
（叁）滿映新聞
近日演　壹至拾集　荒江女俠

東北戲院（平康里二道外街）
今演兩部巨片
全部　王氏四俠
加演　鐵扇公主

華樂舞台
早　衡艷秋　張桓燕　任淑卿　美艷君　王匯川　張盛庭　任翠卿　邢威明　美晚君　鑫艷秋　王匯川　任翠卿　邢威明　張盛庭　于亞南　任淑卿
晚場　戰宛城　打魚殺家　打龍袍　花胡蝶　拾玉鐲　法門寺　場　十本武則天

新舞台
早　張洪雲　小代玉　金美玉　李春元　方實成　小達子　小杜丹　胡晚君　白艷霜　小麗丹　筱杜子　李春元　小杜丹　小達子　方實成
三河縣　女開店　婚姻不自由　四杰村　拾黃金　炎天雪　劉公案　絲絨計　杜十娘　拾三本西遊記

大光明電影院
道裡中國九道街……電話六九五二番
今天突演　藝華傾全力耗金十萬
古裝宮闈歷史獨霸銀壇偉大製
自本月廿貳日起至廿柒日止捌日間　長短期免票末兩日有效
早十一點開場
碧雲宮
◎◎包龍圖鐵面無私◎◎李娘娘手段惡辣◎◎
◎◎閻羅王拷審郭槐◎◎寇承御爲主捨命◎◎

北京　李麗　主演
范雪朋　傅威廉　余琳　鄭重　嚴化
文逸民導演
又名：狸貓換太子
下期廿玖日映　三集化身姑娘

巴拉斯影院
道裡中國七道街　電話七五○四
今天下午一點開場
二輪新片再度公開
李三娘
明星公司歷史巨作
△封建時代的家庭悲劇
△幾千年來的婦女問題
周璇　鳳　舒適　合演
片中插曲　春風秋雨　夢斷關山
下期公映　三劍客
貳拾柒日准映
滿映已久傳國產第壹部作品
如花美眷
陶白　滋玫　心　主演

有声大戲院
哈爾濱道外六道街
電話八九七五五番
今天開演
明星影片公司出品　對白有聲愛情巨片
風流冤魂
路羽　王吉亭　主演
新片預告：二十七日開演！
滿洲映畫協會出品對白歌唱有聲巨片
如花美眷
陶滋心　白玫　郭紹儀　主演
如花美眷似水流年　良辰美景奈何天　空留下無限羈縻

國泰大戲院
道外十六道街
電話八九八一一番
今天開演　新片
優待券貳日末有效
（即全本狸貓換太子）
碧雲宮
李麗　范雪朋　余琳　主演
陳琳拷打寇承御！郭槐火燒碧雲宮！
玖曲橋寇珠救主！扮閻羅夜審郭槐！

轟動全哈伍拾萬觀眾之
上海藝花歌舞團
柒月肆號登台表演

亘四日間普遍實施之一
濱江全省 防衛大演習完了
昨日上午盛大舉開閱兵式典
參加受閱隊員百十二團體萬六千餘人

為普及壹般防衛知識與從事基本訓練之康德柒年度，濱江省，全省第貳次防衛大演習。由本月拾捌日起，至昨日（貳拾壹日）午前止。亘肆日間，已於各方竭誠努力，並極收得良好佳績下，而圓滿完成矣。茲將最末日（昨日）訓練之情況，與閱兵分列式等，要略分述如左；

昨敵襲哈市

今次之防衛大演習。所有燈火管制，其他防毒，防火，救護，避難等演習，連日以來，已分別由各防衛分隊，及各區家庭防衛羣等，每日均有，分別演習之外。尤於昨早（貳拾壹日）在秋林附近之防衛大訓練時，係於昨日天將黎明之際，凌得假設之敵機大批，來襲哈爾濱市時。即由濱江省，防衛本部，發下防衛命令。滿街高揭紅旗，及紅色布囊之上，大書空襲警報字樣。並由各區為和義勇奉公隊，各警報班員，滿街高呼：『空襲警報！』『空襲警報！』以引市民注意，準備防衛。須臾，即現大批敵機，飛來襲擊哈市。壹時我防衛哈市之武裝高射砲，于鑿隆聲中，致將正在美夢濕柔鄉中之壹般市民，多為驚醒，而悉為防衛大演習焉。

非常之招集

昨日（貳拾壹日）午前肆時許，濱江省防衛本部公表。當準備昨早（貳拾壹日）敵機來襲哈市時。對於壹般災難者，有所救護計。特由濱江省，防衛本部，於日昨（貳拾日）午後捌時許。突對哈爾濱市內，日滿醫師貳百零柒名，下以非常之招集命令。為對由貳拾日早朝以來，假擬之敵大部隊飛行機，再來襲哈爾濱市時，擬略必有毒瓦斯彈之撒佈。故於招集日滿各醫師，於昨早（貳拾壹日）陸時前，集合於省防衛本部內，待機出發，担當防衛救療之重要任務。

最後大演習

昨日（貳拾壹日）午前柒時許，據濱江省，防衛本部發表謂：

於昨日（貳拾壹日）未明之前，肆時拾伍分，南崗秋林附近壹帶，於第壹回敵機來襲之際。曾以捌個毒瓦斯彈投下。是以秋林肆週，已現顯毒臭氣味。而於通行市民，無何等注意關心中，偶被南崗區義勇奉公隊員，發覺敵所投下之毒瓦斯彈。當即報告南崗警察署。並直向市防衛本部，以及市衛生隊等通報後。市衛生隊等，急向秋林壹帶出動。而對確認實範圍之散毒地帶，實地檢毒，及防毒工作。同於午前陸時，由所管警察人員，以及奉公隊員，協力之下，禁止交通。至陸時叁拾分許，散毒地帶，壹切消毒工作完了。司時亦即解除交通之停止。據檢毒之結果。判明為持久性之毒瓦斯彈。但於落下，約過貳小時間後，始漸漸交通禁止，及開始消毒，狀態之間。已有人員壹千貳百名，馬車貳百台，自動車肆百台之通行矣。而於壹千貳百名人員，須以陸小時，乃至拾數小時後，始能呈現中毒症狀。並確認其毒，有流於市內各地，致全市人民，有充滿被害之虞。

省長感激語

今次演習，略異從前者。即對真性毒瓦斯彈之充分研究，以及必修得之知識，與教育也。對瓦斯之判明，實為防衛司令部，與關係當局，所希市民，最宜注意者。昨早當於秋林壹帶，大演習之際。除由工作各員，參加外。當有大迫防衛司令官。查閱官等。則有于濱江省長，源田省次長，王哈爾濱警察廳長，以及防衛省市兩本部，部員等，多數參加。並於舉行大防衛訓練完了之後。於昨早捌時許，由濱江省，防衛本部，轉為發表之濱江省長，對各方感激之語，大要謂：於本日（即昨日）午前捌時，迄濱江省下，防衛訓練，業告全部終了。但對各位之勞苦，深表感激之意，云云。

閱兵分列式

昨於最末日，所有幾次空襲警報，於全市各防衛分隊，所有單獨舉行之防衛訓練，與在秋林實行，最末次之大演習。當由各責任者，分向巡視查閱中之司令官，報告各種情況。壹切完了後，又於昨日（貳拾壹日）午前拾時伍拾分許，開始閱兵分列式典焉。担當閱兵官之大迫防衛司令官，以及防衛各查閱官等為，首先於事前，在南崗中央寺院，新哈爾濱旅社，閱兵官等休息所。略事休息，參加受閱者，各分隊，團體等，齊列於通道街後，拾時伍拾分許，即由查閱官，大迫防衛司令官，與各幕僚等，威乘大馬，首行在前。其次于省長，源田省次長，趙哈爾濱市長等，各查閱官，分乘汽車，由北而南，先向塔列各隊，巡視壹週之後。復由大迫閱兵官，威立於馬上，旁有省長，次長，市長，警察廳長，各幕僚等陪列下。首由閱兵總指揮官，小澤大佐（義勇奉公隊總隊長）之指揮，及報告後，當於軍樂大奏樂中，開始盛大之閱兵分列式矣。參加受閱之各防衛分隊，各義勇奉公隊，各青少年團，國防婦人會，以及最後列之消防署，約計壹萬陸千餘名。計共壹百拾貳個餘團體。參加者，無不精神百倍，步武堂堂。壹時通道街上，施行之防衛訓練，之大閱兵分列式典，實呈壹時之空前盛況云。

山口副市長登廳視事
大迫幸男前任哈副市長
今晨搭乘快車赴京履新

由前牡丹江高等法院長，榮轉哈爾濱市，現任副市長之山口民治氏。於貳拾日午前捌時肆拾陸分來哈。於驛頭，受多數官民歡迎。並參拜忠靈塔，神社等處，以後。該氏已於昨日午前，登廳視事。於拾時許，即與前副市長，大迫幸男氏，行事務上之交替。然後即赴本市各機關，及本報社方面，開始訪問。致其新任之詞。又：該氏，係佐賀生人。本年肆拾柒歲。大正捌年卒業東大英法語科。嗣即任司法官之職。於康德元年來滿，充任哈爾濱高等法院次長。去年陸月，轉牡丹江高等法院長。迄至今日，又已轉入，都市行政機關云。又：榮轉新京興農部，畜產司長之前哈爾濱副市長，大迫幸男氏。於昨日事務交替完畢後。已定於今日（貳拾貳日）午前玖時半頃，搭亞細亞號列車，赴京就新任之途云。

依粮穀統制法
滿洲粮穀會社決以適當價格購買食糧
現於市商工科相繼斡旋下
○＝希市民善體意旨早日達成＝○

依粮穀統制法。粮穀會社，哈爾濱支店，為期解決，食粮不足，促進圓滑起見。於最近之將來，對於本市，各附屬地之主要粮穀，及伍穀雜粮，決定按適當價格。由市公署，商工科，斡旋之下。相繼收買。故市當局，甚希壹般市民，體諒政府之意旨。對於各項粮穀之買收，早日使其圓滿成云。

哈鐵道局
傭員級者 年度賞與金
日前正式發領完了
最高四十成平均三十成

○哈爾濱鐵道局。因當此物價騰貴時局，對於所屬雇員，及傭員級者，約貳千名之年度賞與金。已於日前，放發完畢。賞予金數目，特別優厚。最高者，為肆拾成。平均叁拾成。其他科長級者，預定壹貳日內，即可發放，完了。如此優厚，實為壹般從業員，所感激不置云。

奉祝 皇帝陛下訪日

哈爾濱航務局長 張景琬

俄僑事務局

烏克蘭僑哈居留民會

近藤林業公司

滿商電業組合

猶太國民銀行

為謀社員體位向上
哈鐵道局定期舉開
社員體育講習大會
日期＝廿三日起至九月末止
述址＝松花江畔遊船俱樂部

哈爾濱，鐵道局，人事課，福祉系，為謀管下各社員，體位向上。及社員夏季，遊興地之舒適計。今年對松花江畔之遊船俱樂部。大加修葺，及建築。並廣事募集會員，增設遊興用具。茲者該俱樂部，已擬定自陸月貳拾叁日，午後壹時起，至玖月末止，亘兩月餘之悠久期間。舉開水上體育講習大會。講習課程，為風船，賽船，短艇，及游泳。參加講習者，限該會會員。會費壹元。於貳拾叁日以前，向人事課申報。講師則由遊船俱樂部內，聘體育教師担當之。至該講習會，詳細規程，亦已擬定。欲澈底明瞭者，可至人事課，或遊船俱樂部探詢之。

哈爾濱四十年週顧史（禁止轉載）
民國五年九月

（廻藝碉居）五年九月十九日

世界之學理日新，凡吾人所得之知識，均由歷史而演進之，至歷史以外之事變，若何，則因不能臆其所屆也，憲法壹成而不變乎，則又何能盡美而盡善者，此雖合世界之法學家政治家於壹室，而相與從容制定之，恐亦不能自信完全而無缺者矣，天壇草案，會耗數拾名委員之心思才力，研求細繹，歷數年之久，始告成功，雖不敢謂為完全，要於立法之大端，向無疵謬，使當日而果無反對也者，吾國之憲法，不亦早經頒布哉，而又何至有此次之國體戰爭，重傷吾民之氣者也，此次戰爭之起，與其謂為國體戰爭，毋寧謂為憲法戰爭，蓋國既共和，所爭者惟在垂諸久遠之憲法，若即今而不制定憲法，則亦何貴而有此神聖之議會者歟，故夫憲法會議之結果如何，在今日最宜注目者也，特是會議憲法，較諸他種會議，其爭點既夥，其解決也亦必難，而吾人所望於國會議員，則在不徇意見，不惑感情，準現在之國情。造將來之幸福，數拾百條之憲法草案，或可立時而通過乎，則尤吾人之所馨香禱祝也矣，比聞會議諸公，對於天壇草案，其意見不同，大約可分兩派，壹派主張審查．壹派主張修正，主張審查之壹派，對於原案，似不贊成，而在主張修正壹派言之，於原案亦頗幾多之疑問者也，夫以國家之根本大法，關係至巨，原非壹朝壹夕可以告成，或審查之，或修正之，此其慎重將事之心，當亦為國人之所共諒耳，第審查修正，皆費時日，設更因此而再起壹草案焉，反不知耗去幾許委員之心思才力，經歷數議，而後可以提出於議會焉，彼亦壹是非，此亦壹是非，曠日持久之謂何，而吾國憲法之告成，則猶渺渺不知何日者也，況值時艱未復，國難初平，行政與立法之間，動多誤會，此次憲法會議，烏可以互爭意見乎，吾願國會諸員，其亟以俯慰吾人之希望，則幸甚矣，

北京電：豐鎮兵變，昨由段總理急電潘矩楹，責令從速剿平，並將壹切情形，詳為查報。又電：政府決計拒絕上海土商延長烟土期限之請。

中央要聞

地方制度將加入憲法

天壇憲法草案內，無地方制度，茲探憲法會議決定，將此項條文加入，擬妥大略如下（壹）省制及特別行政區壹仍其舊，（貳）省議會為監督省行政之機關。

前新安埠 五人組搶案
捕獲有力嫌疑

自新安埠，安順街，於日前（拾壹日）發生，五人組強盜搶案後。經該管經緯署，司法系當局，銳意搜查結果。已於拾捌日，捕獲有力嫌疑者，劉某及其以外貳名。其餘數名，行方不明。目下仍在銳意搜查中。至以上各犯，已於拾玖日，對壹部真相，已行自白。故於壹貳日中，該案即不難完全解決云。

明日陸軍病院
創立七週紀念 舉開慶祝式典

哈爾濱，陸軍病院。為紀念該院，創立迄今，已滿柒週年之期。決定於明日（貳拾叁）舉開盛大，紀念式典。於畢式後。並由入院將兵，開催慰勞大運動會云。

張文軒竊盜罪
因拒捕傷人事 被判徒刑七年

張文軒，住阿城縣，西門外，肆拾叁號。本年貳拾柒歲，為汽管工人。但因收入微薄，且又不知節儉。故乃時有竊盜之行。於今年肆月拾柒日，午前伍時許。以行盜之目的。侵入道裡地段街，伍拾壹號，叁層樓上。岡田興肆郎臥室。將該屋內，青呢夾大氅等，外衣伍件。行竊到手。正欲潛逃之際。為屋主發覺。岡田興肆郎，當即上前，擬行逮捕，惟張文軒，為避免逮捕起見。竟由臥室外，走廊西側，拿起鐵勺子壹把，實行毆打事主，希圖逃避。致將岡田興肆郎左肩，打成約須壹週間修養之傷，方能全癒之切傷壹處。因此，張文軒，被逮送署，移解法院。此案，經法院刑庭審理之後。以彼曾於康德肆年壹月捌日，因竊盜罪。被區法院，判處徒刑壹年。於執行終了，出獄之後。乃又於康德伍年柒月，因竊盜罪，被處徒刑壹年。今次雖屬情節略輕。但於行竊之後。復又行兇。致觸刑章規定，而犯強盜殺人之罪。故該案已於昨日（貳十壹）午後，正式判決。處以有期徒刑柒年云。

五寸鐵釘刺入腹內
貸借未遂羞憤自殺
結果生命危殆送入醫院
山東鐵匠張保通的壹幕狂暴劇

有張保通者，年貳拾肆歲，係山東章邱人。於數年前，即在某鐵工廠，充當鐵匠。不料張某生性狂蕩，尤嗜賭博。每日花天酒地，致被櫃上查覺，即辭去職業。無所不為，致手中嫖賭，困窘萬分。久而久之，漸至無法維持生活。乃於昨日（貳拾日）午後拾時許，向道外南小陸道街，柒拾肆號，某鐵工廠舊夥張連鳳。及劉學志叁人求幫。要求借給幾元，以度難關。當時張劉貳人，均因彼品行不正。不願多借。遂各出伍角，逐令走開。未能致謝。反而老羞成怒，陡起自殺之念。於回至院心時。見地上有壹伍寸長之大鐵釘。遂即拾起，於氣憤之下。將此肆楞鐵釘，猛力用磚，向自己腹內釘去。立時血流如注，倒在地上。經劉等發見後。當即喚來救急車。送入醫院。聞其結果，病勢頗為危殆云。

市署確保公衆衛生
免費配給防疫藥品
場所及時間均已規定

哈爾濱市，衛生當局。為鑑於當此盛夏之時，正為壹般疫勢，流行季節。茲為防止傷寒病，及赤痢，疫痢等症之發生。特由防疫科，備妥大量預防疫症藥品。定於貳拾肆日，午前八時，向壹般市民配給。全市共分為肆個場所、茲列如左；

壹，南崗市立醫院。

貳，埠頭區診療所。

叁，道外傳家甸診療所。

肆，市公署防疫科。

對於市民頭藥者。均免費給與。如機關團體，用此等藥品時。亦可直向市防疫科，申請配給云。

未達結婚齡
孫冬梅狀請撤銷婚約
地方法院宣判照准
丈夫上訴高法昨被却下

孫冬梅，今年拾伍歲。伊於父母生前，曾由媒人方子政，代為介紹。於客歲壹月貳拾柒日，與現住道外，南拾陸道街，伍拾捌戶之薛玉金，正式訂婚。於該年叁月貳拾陸日，在本埠正式舉行結婚典禮。當結婚之年，孫冬梅年甫拾肆歲。對壹切男方，婚姻之事，認識並不充足。且又有媒妁之言，父母之命。故竟冒然結婚。惟結婚之後。丈夫對伊，時有脅迫虐待之舉。孫冬梅，因父母先後謝世，告訴無門，只可忍氣吞受。不意近來，薛之暴行，與日俱增。且秉性情粗暴，行為特別。致冬梅對此，身受重大痛苦，乃乘伊夫外出，工作之際。逃入道外，北拾貳道街，婦孺救濟所內，請求收容。同時，並倩人具呈法院。請求依法撤銷雙方婚約。蓋以法律規定，男方未滿拾捌歲，女方未滿拾陸歲者，不得結婚。如雙方有壹人，違背此項規定時。當事人，及法定代理人，均可向法院，請求撤銷婚約。故孫冬梅，依此理由。進行請求為、現經地方法院民庭審理之後。已於本年壹月貳拾肆日，正式判決。此項不合法婚約。但薛玉金，對此判決，認為不服。乃於地院宣判之後。又行控訴，高等法院。於審理之後。因孫冬梅，本年方拾伍歲。並未達結婚年齡。且婚後，亦無懷胎事實。故於日前，正式宣判。對於薛玉金之控訴，加以却下云。

「碧雲宮」新片

今（廿）在大光明公映，狸貓換太子壹劇，已為盡人皆知之故事，上海藝華公司，又以此劇演成影片。名稱碧雲宮，由北京小姐李麗，及傅威廉，鄭重，余琳，關鴻達，范雪朋，等主演。文逸民導演。全片自狸猫換太子演起，至包公陳州放粮，迎李后還朝為止。中間火燒碧雲宮，及夜審郭槐，假佈之森羅寶殿，及軒昂之宮殿，有偉大雄壯之佈景。乃宮闈古裝巨片，劇情前有劉妃設計，逼李后冷宮受罪，後有李后顯耀，劉后自陷冷宮，前後對照，報應循環，演至悲哀處，極能激動觀衆之心。此片自今日起，在大光明公映云。

廣播無線

六月貳拾貳日 星期陸

△午前

六·〇〇 國歌 建國體操

六·二〇 格言 學問金庫也 研究其鍵也

六·三五 初等日本語講座

六·五九 報時

七·〇一 清晨音樂

八·〇〇 建國體操

八·三〇 氣象

一〇·〇〇 經濟市況（奉連）

一一·〇〇 家庭講座（哈）職業婦女應有的態度

一一·二〇 食料品小賣標準價格

一一·四〇 唱片

一一·五九 報時

△午後

〇·〇一 新聞告知

〇·二〇 土曜音樂（京）大提琴獨奏

一·一五 經濟市況（奉連）

四·四〇 新聞氣象告知

五·〇〇 經濟市況（奉連）

六·〇〇 兒童時間（連）

六·二〇 兒童新聞

六·五〇 日本語新聞

六·五五 哈爾濱新聞

七·〇〇 新聞告知，政府公報，夜間節目預告

七·三〇 吹奏樂（京）日滿交歡歌外肆曲

七·五〇 新日本音樂（連）感謝的壹日

八·二〇 滿洲樂（京）雙鳳朝陽 楊翠喜 晚來香

八·五〇 講演（連）奉送詞賜福

九·〇〇 管絃樂（哈）

九·四〇 單絃（奉）青石山

九·五九 報時

一〇·〇一 新聞，氣象告知 明日節目預告

一〇·二〇 蒙古語新聞與唱片

一〇·三〇 舞臺中繼（錦）宇宙鋒

本報緊要啓事

各支分社長鑒查總社前發記章為期已久又兼迭接各支社分社函稱遺失記章者甚夥以舊有記章早已告罄故未照函補發本報現製新記章擬將前發舊記章限期壹律作廢請各支分社長欲領新記章者速為函知數目以便照發惟發記章之手續與前不同總社為慎重起見免費發給但每枚必須先交押金貳元特此通知

本報營業局啓

本報緊要啟事

逕啓者本報近以報紙之節約又兼運輸途中發生窒礙每逢所需之報紙輒有運到之虞（即加大之報紙）此次恐難如期運到由不得已只得暫以普通報紙（即肆陸判）補充（自本月拾伍日起更換）俟加大報紙恢復原狀時再行照舊請各閱戶原諒是幸

本報營業局

北滿江運局（哈爾濱）出帆

定期客船運航如左

陸月出帆月日	出帆時刻	船名	行先
貳拾貳日	拾肆時	北安丸	佳木斯
貳拾叁日	拾肆時	天泰丸	富錦
貳拾肆日	拾時	哈爾濱丸	佳木斯
貳拾肆日	拾肆時	濱江丸	富錦
貳拾伍日	拾肆時	德元丸	富錦

本局旅客係 電〇二二七二 四九五二

傳家甸碼頭旅客係 電九四七四

賣票處 電九三〇〇

日本國際觀光局 電四五一三 四七八八

大連旅館正式開業

哈爾濱砲隊街面包街拐角柒柒號

專門眼科醫師 士特爾恩

病後已照常接診

外國肆道街壹〇〇號

接診時間肆至陸時半

重要聲明

查本市道外張包鋪胡同門牌玖號地基壹段舊地號甲字壹貳捌及同發街貳）柒即傳家區第壹段新地號叁伍伍及叁捌本係樹楓等於光緒貳拾捌年共置日產業今被姪女王雅貞強行侵佔在士地局紛爭未了期間王雅貞竟賄托某人將新照於肆月貳拾陸日頒出令後倘以該照在登錄官室登記或抵押錢款或租借或出售等情概作無效特此鄭重聲明

王樹楓啓

緊要聲明

逕啓者康德陸年敝人與新發和房東租房合同經李德昌先生担保負責後經新發和將房售於別人雙方交回合同敝人不慎遺失自登報後落到何人之手概作廢紙特此聲明

泰山泉經理李萬臣謹啓

出售小汽車

啓者敝人阿，住馬家溝吏治街拾伍號有汽車壹輛乃壹玖貳玖年福爾特汽車工廠製成者茲因本人目前即將離哈願欲急速出賣有願買者請面接洽可也

失章聲明

啓者敝號櫃夥於本月貳拾號携帶圖章去道裡辦事不慎途中失掉今後此章概作無效特此聲明

敝永泰昌啓

「來福」皮膚藥

「來福」所治皮膚各症列下，黃水瘡，疙疸瘡，鏈刀瘡，頭皮癬，乾溼癬，蛇皮癬，禿頭，癩疥瘡，皮發癢，皮發炎，痔瘻，癢癬，頑瘡，熱痱，植物毒，虫豸咬，皮膚折裂，無名腫毒，以及種種皮膚病，治用「來福」均無不宜，「來福」只可外用，切勿內服，務祈注意。

製造者美國芝加哥省 三第公司
遠東經理總發行所上海漢彌敦大藥行

哈爾濱經售處 **廣濟大藥房** 道裏中央大街一九二號外國二道街拐角 電話二八三二二 郵政信箱三一四號

澤及兒童 渾身癬疥痛癢難熬來福一到百病全治
還我面目 紅疹癢粒大傷面目無法可治惟有來福

孔明大藥房 廣告

同發隆 十二道街 新城大街 石頭道街 孔明藥房

(一)本藥房人員精通藥學
(二)本藥房有各科專門醫師診療各科病人
(三)本藥房有歐美日本有名之各種藥品
(四)本藥房可對各縣市醫院批發藥品
(五)本藥房可郵寄藥品
(六)如有詢問可經郵局或電話七一二六
本藥房設新城大街十二道街南角拐

北滿自動車學社 招生

本學社開幕為日雖淺但報名人數大有可觀此不外社內之壹切設備完善及教法精良之關係第壹期學生業已畢業現正開始招收第貳期學生吾輩青年願得終身技能者盍速報名

備有詳細簡章函索即寄(附回郵費)
社址：哈爾濱市道外許公路壹陸號
借用電話陸柒叁肆番

醫學博士 伍爾作敖夫

專門 皮膚 花柳

專治內科婦科及皮膚花柳科
注射異正九一四藥針
接診時間午前十時起午後二時止
哈爾濱道裏外國五道街路北三十九號 8884

德國醫學博士 **衛德美**

現已返哈照常接診

專門內外科婦人科小兒科花柳科皮科膚科產科
接診時間每日上午玖點至壹點午後接診時間禮拜壹禮拜叁禮拜伍伍點至柒點
新遷道裏拾壹道街叁拾叁號貳樓第肆戶
電話柒貳叁玖 25

—新開幕的—

松江春飯店

屋宇寬敞 裝璜美麗
宴會佳賓 舉行婚禮
是最適合時式的
道外正陽十四道街路南 電話八三三三九號

新年期中遠方男女占卜耗費二元錢？能知道一年之運氣好歹見信批明續招男女新生

開館十二週紀念

（本埠問卜微末小事一元抽籤六角關係重大抽籤兩次二元六爻談命二元）關乎前途「一切疑難大難解的問題本舘都可迎刃而解新春即過男女前程運有良好轉機按月令推斷遠方來信寄卦費兩元連占二卦匯金三元他人合婚釋吉如不詳細敝舘合婚以管方八字考察妨碍有無貧富指明大合婚五元來函選擇吉日六元男女生辰說明◆哈濱道外正陽十五道街國泰影院西隣◆天然命舘注意瞽目周子良指導世人光明之路為宗旨並為迷路之同胞們作為一警醒◆若有急事遠方來信亦可焚香五往卦爻六爻書明何日以下往上廂面點清報一吉時問何事體並寫明占卜人為官為商及欲求為事進步或問新事成否謀事點在本埠或在遠方如與他人代爻須注明長幼平安事管月令高低前途動靜如談八字便知既往未來命卦參流年好歹卦資五元面談算命三元將生辰年月家庭老幼人口說明備相剋相合舘批年奉上也遠處五天草批八字七天十五元細批十天二十元卦資郵匯先交本舘詳批函恕不答覆對方掛號◆聖人云「信陰陽不遭橫禍遵國法不受官刑者」蓋由古迄今凡陰陽學說盡屬包藏禍福吉兇之數及研究善惡因果之理夫數理二字範圍廣奐包括人世所有幸禍吉兇無論為貴貧賤皆在定數中無爽也再以理論之凡人生各事半聽天命半在人為既往現在將來命運皆在理宇造定毫厘不差也以上乃數理二字異妙理俗人往往不邁易數之道更以迷信論之實屬謬悞豈不知命運之學非言鬼言仙者可比如吾人有事聞律只要推斷者學識深淵斷法精明則否泰必如立竿見影之劾驗設斷者毫無術學知識則其推斷各事必相差千里進行錯悞耳故吾人一生盡關乎陰陽數理八字造化也本舘能以決斷之六大問題列下第一問題卜卦知目前來意第二問題題傑幾時退降業陸第三問題前程方針動靜決定第四問題知終身財源幾分第五問官知祖業能扭多少第六問題知已身作何事業間病求醫夫婦離別以及八字流年運數大運分交財傷運敗皆能推斷確準且本術士以算盤術為宗盲斷六爻書知月令好歹抽籤對卦準知全年否泰休咎靈驗如禱故希官商工學各界無論男女若信數學占卜批八宇欲知流年命運者務來本舘屆坐一談本術士定當竭誠以對 ▲茲將本舘續招男女新生習學卜術盲趣規章列下：詳章函索即寄面議皆可資格高小以上年齡十五至三十歲精神職健桑音宏亮學業優良品行端方凡嚐好價酒行為滑稽者概不收授女生由女師教授女士卜卦亦同樣有効男生子良担任一年生每月學賚八元二年九元三年十元飯費每月八元費用接月先交須有保證人無保先交六月費用合同書明中途變方不催退學期內無論發生任何事體保人負完全之責任譽目生減學費二成女生如有家貧者減半價但舉業須效力三年一次整交費減三成術學偉大到處仰贊遍歷全球無霜川資此藝不輕傳士農工商皆接洽學習所用三年些少學費將來學就功成業滿自立懸鏡作事數月即可挽回且指引世人迷津功尤深焉▲日鮮男女各國人能士皆可通信卜疑

天然命舘目瞽目術士周子良啟 9662

要有為難事 快問宋亞知？

不但保險神卦靈驗無比 就是(神竹問事)

濱江全省獨一無二處，無論在何處算不准了。可以請去問問，尋人失物病人生死這三宗大事最有特別的把握，君有何等萬難大事當面解決。要有不信者將自己的生年月日時忘了或是未忘請來嘗試便考查。

▲時間 早九時起 晚五時止 ▲價目 神竹問事二元起碼 算卦一元

地址道裏新城東七道街路南十號院內樓上 ▲宋亞知卦館電話二〇七七

專門包治 **淋濁**

德國醫學博士 **布爾蘇闊夫**

專門花柳 治療皮膚科 心臟科
接診時間午前八時至十一時午後五時至八時
地址：道裡外國四道街路北三十五號二層樓上 21

新由德國來哈

醫師 **郭力德哈米爾**

專治內科心臟腎病及麻痺症血管腸胃各症
用歐洲醫學最新方法治療
聘有滿語翻譯
道裏外國伍道街貳十二號
接診時間十一點半至一時午後四時至六時

新從德國來哈的 聘有滿人翻譯

德國醫學博士 **沃力峯什結伊**

專治 皮膚 花柳
用光綫及愛克斯光治療皮膚症備有各種新式電療機及透視照像電機等
接診時間上午八點至十一點下午四點至七點
道裏外國三道街四十七號電話四〇七二號

首善醫院總院 南崗龍江街北頭 電話七六〇五五番

招收練習看護婦數名 有欲就者於每日午前九時至午後四時來本院事務室接洽

新從德國來哈的 聘有滿人翻譯

德國醫學博士 **施米德樂**

專門 皮膚 花柳
用光綫及愛克斯光治療花柳淋病備有各種新式電療機及透視照像電機等
接診時間上午九點至十二點下午四點至七點
道裡十道街四十三號

德國牙科醫學博士 波恩司太音

新由歐洲來哈用最新方法治療牙科口腔一切病症
決無痛苦技術純熟製金牙鑲牙
聘有滿語翻譯
臨時接診處在道裡中國伍道街猶太醫院
接診時間午後肆時至柒時

德國醫學博士 **魯賓爽**

專治內科及神經並胃腸各症
接診時間九時至十時午後五時至七時星期五時至七時六日午後
地址：道裏商務街外國頭道街五十二號

雙順成皮鞋店

工精料實價格低廉
道裏中國十二道街路北九號

實業部註冊 濱江省許可 營業證立案

除毒良藥 延壽丹

預防 假留一延壽丹
專戒癮毒能强身健體大補損虛每日按法服用斷根絕癮既無痛苦不悞工作請同胞購服試之就知良藥之功效
定價 大盒一元五角 小盒八角
代理家特別優待
總發部哈濱道外南七道街
全生堂啓

牙醫 由德來哈醫學博士

崔結力

設有愛克斯光鏡
專門齒科各種病症
接診時間上午拾時至下午壹時午後肆時至陸時星期
星日午前停診
陸期日完全停診
哈爾濱道裏商務街拾捌號
即從前牙醫多貝利石滿醫址

贈送！

樣品七德製鋼刀一萬打

特典加一大優待 買一打送各種十人以上優待一把(原價送一)

七大具品 1刀 2錐 3鋸 4指甲剪 5起子 6拴拔 7玻璃刀

特一刀萬能用 1登山 2旅行 3家庭 4日常 5衛生 6手工 7軍人

安東市官電街 全滿總代理店 **國際洋行金物部** 振替新京二五五四番 電話三七四四番

君不聞國際萬年筆及七福刀兩大贈品乎？總是不顧原價只收半價運稅或雖有模擬同樣的廣告，元祖老舖是國際洋行是以信用是國際洋行！！

實用萬年筆 再贈送十萬支

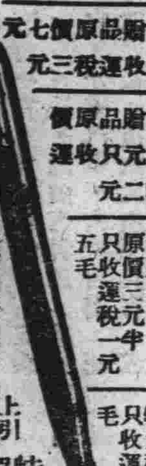

特贈品原價九圓 只收運稅四圓
甲贈品原價七元 只收運稅三元
乙贈品原價五元 只收運稅二元
丙贈品原價三元半 只收運稅一元
特大型原價六元 只收運稅二元五毛
女用小巧玲瓏精製筆尖柔如羽毛 原價七圓 只收運稅三元

購買方法 但要一二張 只二支以上可以郵票代金

特典 買一支送十支

安東市官電街 國際洋行出品

失照聲明作廢

領名	坐落	地目	面積	東西至	南北至	失照號碼	失照年月	丟失原因
王連科	興仁村軋葫蘆泡屯	熱地	陸壹貳〇〇	玖捌號 捌玖號	壹〇〇號 劉百川	財政部照號未詳	大同元年	失火焚燬
王連科	同	同	柒〇〇〇	劉成功 張萬良	官荒 本界	小照號未詳	同	同
趙福	同	熱地	陸〇〇〇	宋恕 齊萬祥	本界 王有德	同	大同貳年肆月	匪亂遺失
范永太	興業村叁家窩堡屯	同	肆捌陸〇	王殿有 叢萬有	高明 叢萬有	土地執照號未詳	民國貳拾年貳月	匪害遺失
叢萬有	同	同	捌捌貳〇	王殿有 黃富	高明 叢萬有	買契號未詳	同	同
叢福	同	同	壹肆柒伍〇	黃富 王喜盛	叢福 黃富	財政部照號未詳	同	同
叢萬有	同	同	壹伍玖柒〇	路德發 王喜盛	范有太 本主	土地執照號未詳	同	同
路德發	同	同	壹柒陸陸〇	姜永清 叢萬有	王殿有 黃富	財政部照號未詳	同	同

右記失照自登報日期滿三個月時如無聲請異議者不論落於何人之手均認無效特此聲明

安達縣長 高芝秀 柒月拾貳日

世界有名理想的代乳粉

美兒固精代乳粉

MILCOGEN

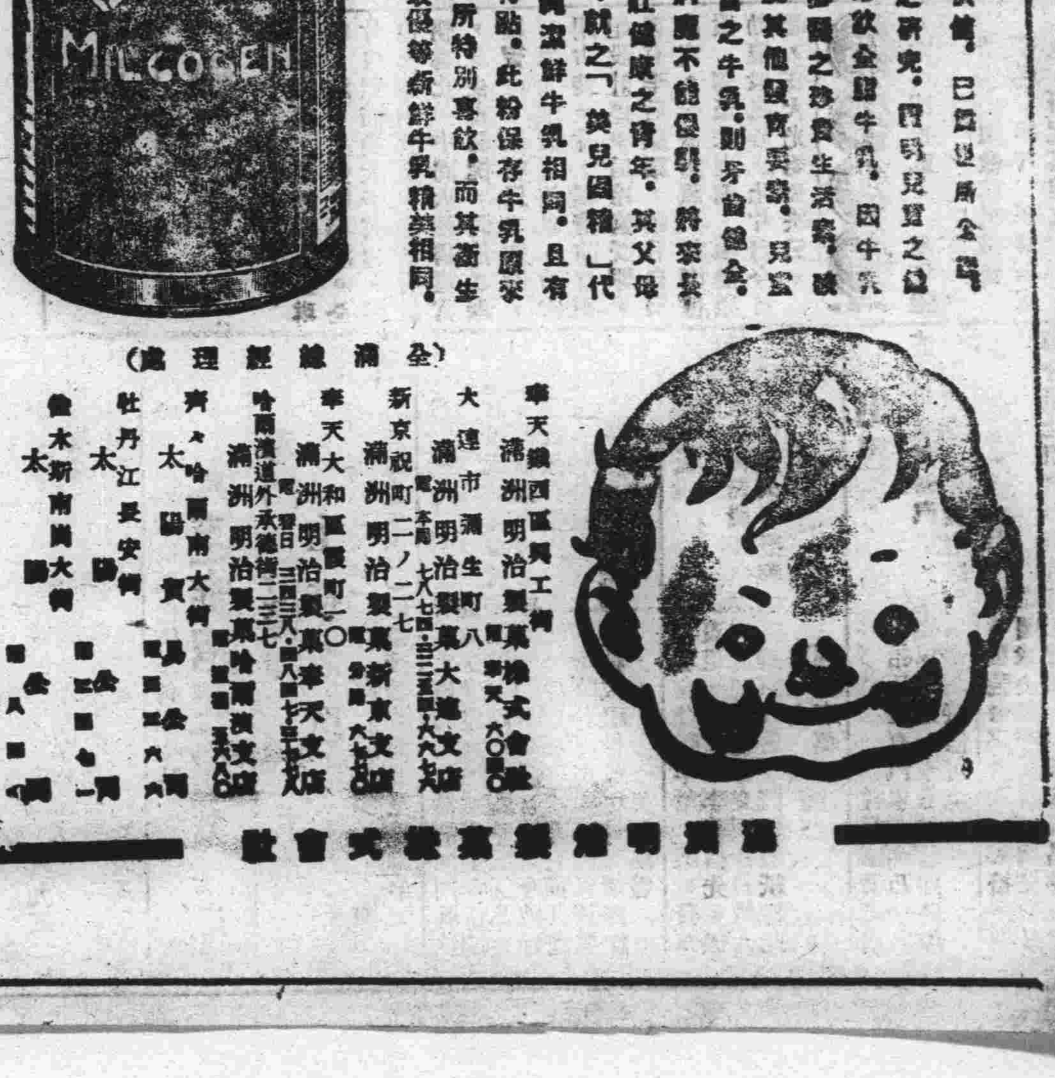

牛乳之營養價值，已為世所公認。最近醫學界之研究，證明兒童之健全發育，須常飲全脂牛乳，因牛乳能供給生理上必需之滋養生活素，使體。預防以及其他發育要素，兒童能常用以豐富之牛乳，則牙齒健全，骨骼堅硬，病魔不能侵襲，將來長成而為一強壯健康之青年，其父母亦足自豪。沖就之「美兒固精」代乳粉完全與鮮牛乳相同，且有不染病菌之特點，此粉保存牛乳原來香味，為兒童所特別喜飲，而其滋生純潔，與市上最優等新鮮牛乳精美相同。

（全滿總經理處）
奉天鐵西區興工街 滿洲明治製菓株式會社
大連市滿生町八 滿洲明治製菓大連支店
新京祝町二ノ一七 滿洲明治製菓新京支店
奉天大和區愛町一〇 滿洲明治製菓奉天支店
哈爾濱道外承德街一二三七 滿洲明治製菓哈爾濱支店
齊齊哈爾南大街 太陽堂
牡丹江長安街 太陽堂
佳木斯南崗大街 太陽堂

滿洲明治製菓株式會社

失照聲明作廢

領名	坐落	地目	面積	東西至	南北至	失照號碼	失照年月	丟失原因
李鳳春	平安村乾坤區	旱田	肆，〇〇	溝 ·	李姓 楊姓	清字執據貳〇〇伍壹	大同貳年十二月拾日	因胡匪損失
李鳳祥	同	同	柒，〇〇	溝	劉姓 楊姓	清字執據貳〇〇伍貳	同	同

右記失照自登報日起滿三個月時如無聲請異議者不論落於何人之手均認無效特此聲明

延壽縣長 周萬選

依蘭縣遺失地照聲明作廢

所有權姓名	坐落	地照種類	照號	領照人姓名	地目	面積	東西至	南北至	領照年月日	失照年月日	失照原因
胡恒春	大哈塘	財政部照	不詳	胡恒春	熱地	一〇垧	胡恒春 河	張成富 河	民國十六年三月	康德五年九月廿二	被匪焚毀
韓雲保	一區三家子屯	清字小票	同	韓雲保	同	六二垧伍畝	常永 溝子	溝子	民國三年	康德伍年三月廿五	同
王煥君	憂什哈嶺	財政部照	同	王有年	同	十一垧二畝五分	李獻芝 汪和	永發德 李華	不詳	大同二年二月十五	商租遺失
同	同	同	同	王煥君	同	四八垧五畝	吳青林 朱鳳雙	王佩卿 官荒	同	同	同
胡長春	四個頂子	清字聯票	同	胡長春	同	一五垧二畝七分	胡勳 白姓	高起 本地	同	大同二年八月十日	被匪焚燬
同	同	同	同	同	同	二三〇垧四畝九分	本地 山	白姓 溝子	同	同	同
蘇春芳	同	同	同	蘇春芳	同	一二垧六畝	本地 苗勳	溝子 山	同	康德元年四月間	同
劉德新	馬廠	財政部照	同	世興鴻	同	二一垧九畝六分	陳上九 溝子	本地 旬子	同	康德二年九月間	同
李純升	同	同	同	李純升	同	四二垧七畝	宋姓 馬福來	宋姓 屯基	同	康德二年	避匪埋燬
張吉祥	同	清字聯票	同	張吉祥	熱地	二八垧七畝五分	李純升 本地	傅耕九 屯基	同	康德元年九月間	被匪焚燬
王萬仁	漂湯河	同	同	王萬仁	同	二五垧三畝	本地 本地	本地 張申	同	康德二年四月間	避匪遺失
同	同	同	同	同	同	二四垧九畝	于善 本地	本地 本地	同	同	同
趙文義	榆樹泡	財政部照	不詳	高玉年	熱地	五垧一畝二分	吳永 本界	張芳 王福	不詳	康德元年	商租遺失
同	榆樹泡西	同	同	同	同	三垧七畝	吳永 趙姓	界堆 界堆	同	同	同
周榮	長青山	同	同	周永江	同	一〇垧八畝	本地	本地	同	康德三年二月廿九	被匪焚燬
孫景祺	金沙河	同	天承買字	周殿馨	同	二一垧	曲殿元 曲殿元	史永祥 溝	同	康德五年三月五日	被焚
同	同	同	同	劉永漢	同	一三垧二畝	史永祥 山	郭路 張仁年	同	康德五年三月五日	同
張鵬來	來才河西	買契	不詳	張鵬來	同	五垧	李景福	胡占海 呂文	同	康德四年二月五日	同
侯德峯	西來才河東	財政部照	同	侯德峯	同	二五垧	界堆 旬子	本界 馬成禮	同	康德三年二月十九	被匪焚燬
高廷均	線營子	買契	買字	呂金升	同	九垧	藍德馨 孫廣柱	鄒永貴 良國起	同	康德五年一月四日	被焚

右記失照自登報日起滿三個月時如無聲請異議者不論落於何人之手均認無效特此聲明

依蘭縣長 許福奎

風行卅餘年

雙妹老牌 超等爽身粉 嫩滑肌膚 溫體留香

雙妹老牌 千日香 香味幽雅 濃馥耐久

廣生行出品

各地百貨商店均有經售

哈爾濱代理處 益發合 東發合 永和盛 同興大 東和利 世一堂 恒順公 永昌盛 信街商店 瑞綸商店 同發隆 公和利 福豐號 恒順昌 洪盛隆 廣順盛

總發行所 營口 奉天 廣生行啓

民生部立案 私立哈爾濱松島日語學院

一，敎育宗旨 以養成國家有用之人才爲宗旨

二。入學資格 一年生須國民優級學校畢業或具有同等學力者 二年生須在國民高等修業一年或具有同等學力者

三，班級名額 第一學年 已設班，招插班生，若干名 新設班二班，各班共，一百名 第二學年，招插班生若干名

四，銓選方針 經學歷檢查口試合格者即准入學

五，報名日期 自康德七年七月一日起

六，開學日期 康德七年八月一日

七，修業期限 二年畢業

八，校址宿舍 哈爾濱道外中十一道街 備有簡章附郵票二分函索即寄

哈爾濱區法院指定不動產鑑定人 管理人

營業種類 不動產之信託 管理不動產手續 辦理不動產買賣之介紹 不動產買賣 房租擔保 不動產之鑑定

電話 滿方……七二九三 俄方……七二九四 經理席 整理系……二二三六

滿洲房產株式會社指定不動產管理人 奉天商工銀行指定不動產管理人 金城銀行哈爾濱分行指定不動產管理人

哈爾濱 不動產信託株式會社

哈爾濱道街斜紋街四七號(中國十六道街拐角) 電話三六二九 傅家甸出張所正陽九道街路北 電話三一二六 常務董事 松田順三 滿方董事 張廷閣 出張所：海拉爾市北大街四一號 電話六七〇 李國鈞

82

●價目每大瓶國幣壹圓 小瓶五角

「▲總發行濱江省正陽五道街 泰華西藥商行

入了嚴寒的冬天 大人小孩感冒 是不可免的 感冒是惹起肺病的根源 亦能引起舊肺病之復犯 凱輯氏制咳早脫爲醫治肺病！

鎮咳將軍

主治 一四時感冒之咳 一男女虛弱之咳 一年老虛喘之咳 一小兒百日之咳

本埠各大中西藥店以及各省各縣藥房均有出售

●醫林介紹●

松天醫社 專治皮膚 花柳病科 地址 道外中十一道街路東 正陽南國民學校對過

專門耳鼻喉科 醫士達次孫爾 道裡外國四道街二十五號第四戶松浦洋行樓西 接診時間 每日午前九時至十一時 午後四時至六時 電話七八一九 星期日停診 1229

醫士壽爾泰斯 石頭道街九十五號二層樓 電話三一一三五 內外科及婦科 接診時間 上午九時至十時半 146

海北眼科醫社 道外正陽八道街路南 專門眼科 醫師文星泉 專治翳膜沙眼並二目失明症

女醫士石克夫司噶 地址十四道街三十三號郵局隔壁電話七一九二 專門婦科產科內科牙 接診時間 午後三時至五時 九時至十二時 大安街五十五號德國醫院 160

醫師法依厄而基 專門內科 診查詳細 爲患者便利特聘翻譯 主治 一心臟病 神經病 一肺病 胃腸病 道裡中國九道街二十一號樓上二戶 電話三九三六號 診時 上午九時至十二時 下午五時至七時

德國專門眼科 醫學博士 裕利德恩耳 斜紋二隆街即大同廣場十七號信託第一樓上一階 診療時間 上午十一點至一點 下午三點至四點 聘有滿人接洽 163

皮膚科 花柳科 小外科 凡吾醫院 道裡中國頭道街二十一號 診療時間 上午自十點至一點 下午自三點至六點 星期日只限上午 院長 南滿醫學士 劉德新(凡吾) 電話四二四一號

德國醫學博士 老也月 專治內科各種病症 接診時間上午十時至十一時 下午四時至六時 星期日停診 聘有滿人翻譯 住址 道裡外國七道街十號 西號房三層樓上

增平內科醫院 院長南滿醫學士 馬英泰 時間每日上午十至一 下午三至六 星期日只限午前 院址道裡外國二道街(華維街) 電話二七三二

鳳石內科醫院 醫師南滿醫學士 劉鉄城 道裡中國頭道街二十一號 專門內科 診療時間 每日午前九時至十一時 午後四時至七時 星期只限午前 電話二二五八 159

花柳病專科 熙德生醫社 41

醫師 風爾五斯及 專門耳鼻喉科及外科 道裡外國六道街八號房第三戶 電話三三八八 接診時間 晨十時至十一時 午後四時至六時 151

明明眼科醫院 哈爾濱道裡中國頭道街 醫學博士 石增榮 電話七五一〇 接診時間 午前十至一 午後五至七 住院有各等病房 挨病問答(須附足信者票)

鏡波小兒科醫院 南滿醫學士 吳翰巍 道裡中國頭道街十三號 診療時間 上午九時至下午一時 下午五時至七時 星期日只限上午 154

田沛恩 痔漏專科 午前十一時開診午後六時止 患者親臨爲治 地址 哈爾濱道外正陽街路南門牌十九號院內二十二號 163

德國醫學博士 羅森大理 專門小兒科內科 道裡外國四道街三號七戶 門診 上午十一時至十二時 下午四時至六時 電話六九五七號 8865

醫士林德爾 道裡十四道街五十三號 郵局隔壁電話三六〇四 專門 產科及婦科各症 接診時間 自八時半至十時 午後四時至六時

醫士愛布什爾 專治內科各症 道外外國七道街十三號 接診時間 十一時至十二時 五時至七時 電話三七七五

德國醫學博士 士特爾恩 專門眼科 接診時間四時至六時半 午前另行約定 道裡外國一道街一〇〇

醫士牙信斯基 專治 內科皮膚 花柳科 午前八點至十點 午後六點至八點 哈爾濱道裡面包街外國四道街四十三號 88

牙醫 治鑲牙之處 道裡十四道街三十九號 郵局毘隣三樓三號 俄牙醫師皮里坡七克 鑲牙吉諾爾金 通滿語

齒科醫師 劉鳳書 道裡斜紋街門牌柒拾伍號 即中央大街南拐角 接診時間 上午拾時至壹時 下午肆時至陸時 星期日休診 借用電話肆叁叁柒香

專門牙科醫師 列、阿、柴木 曾在亞陸格斯及愛魯尙任醫師十六年 道裡馬街十五號房 接診時間上午九至一 下午三至七 星期日十至一

牙醫及鑲牙專家 亞陸哥斯 及愛魯戛 現已返哈 照常接診 接診時間 每日每前九時至一時 午後三時至六時 星期日及過節日 午前十時至十二時 道裏外國三道街七號 中央大街拐角院內 電話四八零一

東街齒科醫院 日本大學齒科醫學士 黃東倘 治牙 拔牙 鑲牙 矯正牙 口腔手術 補牙 齒疳 補鼻 牙疔 時間 午前十時至一時 下午一至六時 星期日停診 道裡外國八道街拐角 157

牙醫十鑲牙 馬子果倭依 道裏中國四道街十一號 自午前九時至十二時 午後自二時至六時

日本齒科醫學士 劉東亮 治牙，鑲牙，拔牙 無不精巧定價公道 景陽街平安電影院南邊 東亮牙醫專門 143

勿失謀生良機

哈爾濱聯友自動車學社招生

本社鑒於社會之需要及一般青年謀得永久之生存技術起見特聘富有經驗教授數人負責教練造就專門司機人材俾取得司機免許爲目的

一，本社學科分本科，研究科，修理科，計三科

一，入學資格凡年齡滿十八歲以上受過初級教育身體健康者隨時均可報名入學

一，本社備有汽車數台試驗機械多種並設有汽車修理工廠使學生隨時參觀實習以期深造且學費低廉

一，本社備有清潔宿舍以供遠來學生住宿費用從廉

簡章函索即寄(附回件郵票) 社址哈爾濱市道裡斜紋三堂街十號

劉氏樂仙膏

主治婦女 經血不調 赤白帶下 子宮寒冷 肚腹凝滯 疼痛等症

哈爾濱道外十四道街 老福春堂總售處

●專治咳嗽「劉氏金丹」

◎主治 咳嗽肺病 癆傷咳嗽 咳嗽等症 痰喘感冒咳

定價每盒一元 付郵一角

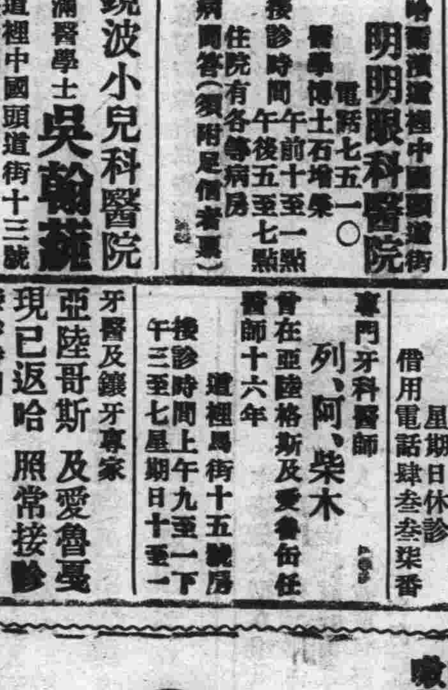

養血保坤丸

主治婦女調經和血 去瘀積 去痰寒 去鬱 血俱病除 淨必能得子 無受苦腦請服試之 言之不謬

定價每料三元

金剛藥片

▲主治男子虛弱 先天不足 腎虧精損 老年精衰 小便夜頻 精神疲倦 耳作蟬鳴 腰腿疼痛等症

◎定價國幣 大盒五十片二元 半打十元 小盒二十片一元 半打五圓

外埠各大藥房皆有經售倘無處購買將款匯寄哈爾濱本藥店無悞原班回寄郵票代價均可

哈爾濱道外正陽十四道街 老福春堂 2841

鷗宿摩透兒

本藥局處治之鷗宿摩透兒專治各種皮膚及脚氣狐臭「即汗臭」又能美容嫩肌驅除汗斑等症凡經用過無不立見奇効請購數之方知言之不謬也

中央大藥房 哈爾濱石頭道壹〇玖 電話貳玖伍貳

婦科 下治藥理經球 無服藥之苦有立杆見影之効

得病婦身。求醫服藥無効。病對症良藥治療。能起沉痾。「球」不用服藥。決能於最短期內。偏頭痛。眼球內抽疼氣悶。眼正不思飲食。凡從下淨。而下纖而黃白纖物下。苦。照常操作另備方單。

婦女理經丸 每盒十粒 並付十服 種子婦科要藥 每盒一元 外埠函購郵費二角 款到即寄 百八十粒，國幣一元六角 此乃坤界中保身要品，不可一日不備也

總批發處 天津黃緯路 閻氏製藥所出品、

外埠 哈爾濱獨家經售道外桃花巷中間 閻氏藥房 上樓 80

＝文藝選應徵作品＝
妲己復活（續）
擁雲

自從公孫恭帶回來這個消息，蘇護侯爵的心境，就更爲黯淡了。他成天地不說壹句話，只有唉聲嘆氣。慢慢地，公孫恭又把這消息告訴給了幾位重要官員了。他們，也都以爲這個辦法最爲有効，只是壹連好幾天，蘇護侯都未出臥室，總是昏天暗地地悶睡。大員們很想聯合壹致，進勸蘇侯，趕緊把妲己送進京去，以免王命下來，大家都要跟着吃罪。但因爲蘇侯總不到大廳去，他們未得機會發言。

『我們不可以進去求見嗎？』他們的中間，有壹位年歲最老的人提議着。

『怎麼不可以呢？——這是公孫恭的聲音——事到如今，我們再不上緊，就也要跟着他吃罪了！』

他們商議壹致了，遂壹同到侯爵的內宅求見。

蘇護侯爵以爲他們又有什麼新消息報告呢，遂即接見了他們。及至知道了他們的意思，竟是壹致諫勸自己快些送女入京，心中未免大爲憤惱，想這些東西，平日裡都是各顯高尚，互詩忠誠，到了今日，他們不但想不出什麼善策來解決困難，反而畏懼得罪，勸我用愛女去取悅國王，足證他們對我，並無任何的同情，全是貪生怕死之輩因此他憤憤地說道：（未完）

美國的女店員
—有的志向作大商人 有的不過玩玩而已—
敏哉

女店員的工作，每天上午捌時半，即須開始，先把玻璃廚裏的貨檢點壹下，然後才到櫃台上幹她壹切所應該的事門，等到玖時半，開了店門，除了午餐的時間肆拾伍分鐘以外，壹直到下午陸點，其中只有拾伍分的定例休息，最忙的時間，是在下午貳時半，至叁時半這壹個鐘頭，幾乎就得不着壹分鐘的閒空，壹年之中，以拾貳月，爲最忙，而拾貳月，又以聖誕節這壹天爲最忙，在櫃台裡面，雖然有不少的坐椅，準備着給她們站累了的時候，可以休息，但是習慣已成自然，尤其是事實上並不許可，總不斷的有人來光顧，所以她們總是站着的多，有人考查過，壹個老練而勤勞的女店員，她每天所站的時間，比那拉牛奶車的馬還站的久，可笑的是壹般新當店員的女孩子們，起初爲着好看，壹個個都是高跟皮鞋，等到壹年以後，再請她們穿高跟鞋也不幹了，可是同時她們的脚，也都長大了壹號。

她們工作的勞苦既在如此，報酬呢？在拾玖世紀之初的時候，每星期的薪金，爲壹元伍角，比當時的男店員要少壹倍，現在每人平均每星期，可以得到拾捌元的收入，工作時間，則爲肆拾伍小時，但是有許多商店的薪金，是看她所管的職務和任職的久暫而定的，所以很不壹律，像賣貴重物品的部份，每星期的薪金，有高至伍拾元的，而賣便宜貨的部份，或者她是個新進店員，那末，就許只能得着拾貳元伍角的薪水，不過她們在正薪之外，還能分得百分之叁，以至百分之伍的佣金，要是在買賣好的商店，爲數也就很可觀了。

她們所得的薪金，大概是壹半充作家用，壹半作個人零花，尤其她們得穿着比較美麗的衣服，這項費用，差不多要佔百分之叁拾以上，而且還是用折扣價錢買來的，壹個未婚的女店員，多數是不脫離她的家庭，而住在壹起，更都住在城外的多，因爲她還有許多姊妹要每天到長島，和紐傑西這些地方去呢。

女店員拉攏買賣的本領，是神密到不可捉摸，不但對於商品要有澈底的直覺和經驗，尤其要能體驗到每個顧客的心理，而能引起他的興趣，壹個老練的女店員，從貳拾碼外，就能看出來的人，是位「買主」，或是「看客」，她到的態度，雖公正無私，不過有時對於她們所侍候的買主，也很有愛惡之別，更大都喜歡侍候男客，她們最討厭要把貨物送到他家裏去看，不行而又還回的這種傲慢神氣的人，或是沒有壹定主意，挑來挑去老挑不妥當的人，她們能够誘悅得男性買他不準備，不需要買的東西，且能超過他們所預計買的東西以上。（完）

舊東北名人軼事
[陸捌]

本文有著作權，嚴禁轉載，一俟刊佈完竣，即以滿日兩國文字鑄版出書，發行問世，以公同好，無論何人，不得翻印襲鈔，侵犯本著作版權，特此謹啓。

置得體。對於國家主權，人民福利。不致有壹絲壹毫，感到損失的。其故爲何？即因甚人在海參崴，及俄國東海濱省，曾居住多年之久。頭腦明敏，深悉俄方情事。壹但上台，担當省政。自能駕輕就熟，順利收功。運用其敏活，優良之手腕。不使國家，受到何等影響的。

因爲我充任旅長，辦理軍務。且在北滿各地，歷任各官署，行政官長，已數年之久。對於俄國情事。也和老兄壹樣。交遊既廣，朋友亦多。由他們口中，曾經探詢出來。常常在說：東叁省地方，只有壹個人，可稱文武全才，善能作事！惜乎當局諸公，未能重用。致使明珠投暗，美材棄置。不徒歎爲個人不幸。亦國家社會，壹般氏衆。極端不幸之事也！』言至此處。我急忙又問。他們纔帶笑說出：『並非別人！就是爲我們，俄羅斯帝國，奔走效勞，樹有功績的馮麟閣呀！』他們談到這裡。我當時又問：『貴國人士，怎麼知道？馮先生，是個文武全才。有知識有能力。善能作事的偉大人物呢？』他們當又答道：『哈！哈！我們怎能知道！他是有能力的人？這不用說別事情來講的。單照着他，在海參崴，被看押的時候來說吧。彼時軍警林立。監視綦嚴。不用說是，很大的壹個人，不容易越獄潛逃，奔回祖國！簡單來講。就是極小的，壹個鳥兒。牠也不容易，展開雙翅，飛上青天。然後再騰身縱力，跑回南方的。但是馮麟閣老先生，却有這種能力！他能在千軍萬馬，銅牆鐵壁。監視狀況。極端嚴重之下。曉諭看護隊員。以禍福利害，成敗得失。對於國家社會，種種方面。所有的密切關係。而後輕裝簡從，不動聲色。於特別鎮靜之下，抽身引避，潛逃回國。不徒當時，俄國官民。認爲事出意外，疑有神助。即寄寓當地的，壹般清廷，文武官憲。亦莫不驚疑交併

▲▲夏季讀書的方法▼▼
（料）

夏季天氣清和，晝長夜短，每當晨光曦微，大地無塵之際，正是用功讀書的好時節，但是我們應該有甚麼準備，用何種方法才能有最豐富的收穫呢？

壹，睡眠時間充足

讀書的時候，照明和距離，固然要加以十分注意，是不用贅述的，還有一件更重要的事，就是睡眠時間充分，睡眠要稍有不足，則推理力，觀念聯合力，創造力等重要的動作，會變成拾分遲鈍，無論如何埋頭苦讀，決不會積久不忘的。＝未完＝

＝某坤伶蒞奉獻藝張作霖叔任貳人往觀＝

長篇小說 似有緣
[陸柒]

第拾回 只因愛恨憐難爲愛 似有緣憔悴暌離緣

黃賢基 蔡轉徵

間，詳細體察他的內意。但楚庸不管心裡是如何不願意這門親事，可是事已至此，絕對不能當着丈人峯的面前，現出何等痕跡。所以他只抱定少說話的方針，到了實在必須答言的時候，也只是很簡單地壹言半語，應酬過去。而孫太太，原是精明得很的婦人，既然看出疑點，怎肯輕易放過，所以，等壹般酬酢的閒話說過之後，她便將詞鋒轉到楚庸身上來了，眼睛望着楚庸，却向楚太太問道：『哦！親家！這孩子身子不大健强嗎？怎麼臉色像不大好呢？』楚太太最怕人家要懷疑楚庸的這壹點，終歸人家竟提出來啦，她只得臉上裝作很坦然的樣子說道：『那裡，他的身體倒是很堅實的，總裁從前也見過來，不過是前幾天，他偶然感冒壹點兒，病了幾天，現在才算完全好啦！』她這樣壹說，孫大元夫婦才釋然了。楚太太緊接着便用別的話，將這問題閃開去，向孫太太問道：『可是，小姐上那裡去啦，怎麼我沒見着？』孫大元笑道：『還不是小孩子性！她覺得婚期已經很近，見了老婆婆和未婚夫，自然要難爲情！所以聽說您來到了，就逃，去啦！』說着哈哈大笑起來。孫太太也說：『可不是嗎，我們珠兒，總是這等小

從良（續）
曲狂夫

滕經理說到這兒，略微把話頓壹頓；可是老婆又開了口：

『不然難道說能爲這個你要休了我？讓我大歸？』

『這是甚麼話？休妻轉地不是我滕爺幹的！』

『那麼你要怎麼處置罷？』

老婆子又由軟付，壹轉而爲硬付：開了腔要玩兒命！

『把妳送到老家裡去？參河縣兒！』

滕經理說到這兒，險些把眼珠子，瞪到後腦杓兒上！

『好啊！我把你這個老臍良心的啊？』

老婆子這時候壹聽他這麼壹來，可眞是雷轟頭頂，接着便『哸兒』的壹聲，放聲大哭，壹邊哭壹邊說道：

『自從我拾陸歲到了你們的門兒，就臍得好！爲你下關東，我把褲子都當了，給你做盤費啊！婆婆去世，你那兩個兄弟是誰給你抬養大的？你這個臍良心的啊：看我跟你享了陸年福，你就心眼子大變，爲壹個窰姐兒，你就要送我回家！你這個……我的天兒啊！』

基督教普渡醫院
診療時間午後一時——五時
專門皮膚花柳科 醫學士 布力霍及克
專門內科 醫學士 王嘉泉 時間午前九時——十二時
專門眼科 道裏 依撒克 時間午前九時——十二時
備有病室入院隨意
院址哈爾濱道外正陽十三道街 電話九〇二〇番

合資會社 松茂洋行
室內裝飾用品 各樣油漆布 家俱用布 棕製地毯 諸樣雜貨
棕製脚擦 鐵製爐子 自起窗簾 各種煤脚擦 批發零售
哈爾濱道裏石頭道街壹〇柒號 電話叁壹捌貳番

哈爾濱 協和自動車傳習所招生
◎南崗夾樹街三號◎
壹.目的 本傳習所爲造成優秀之司機人材以供給社會之需要爲目的。
壹.科別 本科，受驗科。
壹.畢業 期限肆個月。
壹.課程 自動車機構學電氣學運轉術修理學自動車法規則。
壹.教師 北滿負有盛名講師小峯卓
壹.程度 須於國民優級學校畢業並年齡在拾捌歲以上者。
壹.設備 備有汽車肆台並有多數之實驗品
壹.備有 詳細之簡章函索即寄（附回信郵票）

市署立案 健生簿記學塾 招生廣告
校址哈爾濱道外正陽四道街拐角樓上
第三十八班 男女兼收年齡不限 時間午後五時至七時 後七時至九時
定於六月廿日開課
教授課程簡單列左
銀行簿記 如活期定期存放款項特別存放款項倉庫抵押各種蓄儲債券決算各表應有盡有
商業公司簿記 雜貨期限買賣代理客戶載紙抵押匯兌生財廠貨糧石股票各帳
工業簿記 油坊火磨以及各工廠原料材料成本販賣右列各科均繪圖詳告
本埠巨商 本業金店曾畢業於他校又來就校補習望學簿記者注意幸勿自誤
◀簿帳換新帳一切手續以及報告稅捐局各表均繪圖詳爲解釋本校備有簡章無論本外埠函索附郵票四分必寄

萬國汽車與火犁專門傳習所招生
求職業的好基礎
本校爲養成汽車與火犁並柴油機專門技能。供時代徵求之人材計，特與他校所不同者，有下列數大特點
壹，將自動車分爲電氣，機械，駕駛，分卸，修理肆部關於各部特聘專門人材分担教授
貳，因開業拾陸週年紀念之故特將演車次數增加爲叁拾式次或肆拾捌次實地駕駛以資速成並備有各式車數輛
叁，對於外埠學者特備宿舍以免多費金錢
肆，學科分爲叁班，晝夜分班教授學者自擇，1.速成班，「叁個半月」，2.普通班，叁個半月，3.修理班，柒個月至壹年
伍，學費壹切從廉對於團體或機關會社從事者尤能特別優待
陸，資格不限男女皆可稍通滿文者即可
校址：道裡斜文叁堂街貳拾號交通便利中央大街大汽車停留場附近 報名時間隨時皆可

養鷄
本場備大型立體電熱孵卵器壹台能容壹萬陸千卵其器內溫度濕度空氣均合生理裝置設計出之雛强健無比較其他人工，出者實有霄壤之別專孵年產叁百餘，之（白色來克亭種）雛鷄現孵化開始請諸君預約從速以免向隅如欲詳知本場備有簡章及預約書函索即寄
哈爾濱市香坊區延福街天興鷄場啓

招生 謀生好機會
壹，哈爾濱市公署許可立案
貳，教師由東京寫眞專門學校畢業
叁，叁個月畢業保險學成
肆，教師講解詳細教授親切編有詳細講義與衆不同學費低廉
伍，欲索簡章請寄郵票貳分
哈爾濱北馬路 日新照像學社

孔氏醫院
分科治療 住院隨時
住址南崗山街吉林街拐角 自動電話 六九七二番
26

關心兒童教育者注意
現在報告諸君一個消息就是本埠專寫童話的李一萍君所著之志英冒險記」現已開始發售請關心兒童教育諸君速來購買
商務印書局啓

小兒科專門 正廉醫院
院長 前市立醫院小兒科醫師 醫學士 孫正廉
診療時間 午前九時至十二時 午後二時至六時
院址道外許公路八十八號
信用電話四三五九番

梅濁尅星
名滿全球的淋病聖藥
言目的找醫服藥，難免上當！
德國醫界最大貢獻
淋病的機會很多！
特種 梅濁尅星
五淋白濁 一盒斷根
有經驗的醫師說：服德國梅濁尅星最可靠！

濟坤產婦科醫院
道裡中國頭道街
診療科目 專門產科 婦人科
南滿醫學士 楊振國
診療時間 午前十時至下午一時 午後四時至六時 星期日只限午前

感謝長髯 于道人仁術卦館
感謝人 劉耀亭 趙廷相 代佈
館址：哈市道外北小六道街[illegible]

注意 風寒麻木 疼痛難忍!!!

請採用「拉膠巴黎澤密克」
立可痊愈凡患肌肉痛風，神經痛風，關節痛風，
（及四肢麻木）等症應早設法醫治市面療治痛風之藥名目紛雜然能迅速去根者甚少惟法京巴黎「拉赫烈耶夫博士」發明「拉膠巴黎澤密克」藥汁係外科擦藥專治風寒麻木（僂麻質斯）諸症其效如神
備有說明函索即寄
獨家經理店 世昌洋行 砲隊街八八

德國新進的宣傳家
用奇怪語句破壞了英人意氣
英國人稱之爲哈哈爵士！（續）

不想在叁個星期以後，從肆月拾日這天起，這種口齒不清的音調，突然中止，另換了壹個發音非常美妙，操着極純粹的英國話的人來播音，他劈頭就說道：「也許有人以爲我是個賣國賊，但是請你們很靜心的聽下去」在表明了這壹點後，接着對於英國政府所持的外交政策很詳細的討論了壹番，最後他還說道：「英國專愛勸人用磋商政策，難道大不列顛帝國就建設在這磋商政策上面嗎？菲洲怎樣？印度怎樣？散布在全海洋裏面的各小島又怎樣」？這壹片話，簡直是句句戳到英國政府的心坎子裏，不由的大吃壹驚，向肆處紛紛探聽，同時英國的記者，也都發覺了這段播音，第貳天各報多數都刊載着這樣消息，斷定是個英國人絕不能說得這麼好的壹口英國話。

英國人家裏所裝置的無綫電收音機，差不多都能收聽漢堡的消息，這麼壹來，每天都要聽聽這位假英國人的廣播。說來也很奇怪，在很短的時期內，這個電台忽然又轉變了作風，放棄政治宣傳，改用娛樂節目來引誘英國人收聽，有時還故意譏諷德國人的宣傳「以拾惡不赦的罪名加於英國」，例如徵齊爾自己將亞塞尼亞號擊沈之類，發表譏刺論文，形容英國人帶着單面眼鏡，目中無人，傲慢的樣子，或是廣播壹種短劇，以描寫柏林的快樂生活，並盡心研究英國音樂院內所常用的笑話，加以現代戰事的色彩，使英國人聽了，也爲之大笑不止，不過英國人壹面收聽着，壹面都在推敲這位神秘人物他倒底是什麼人。

正在大家胡猜壹氣的時候，倫敦每日快訊的無綫電版編輯人巴靈頓爵士，便在玖月拾捌日的報上發表了壹篇引人發笑的文字，他說漢堡電台這位播音人，稱得起是「哈哈爵士」，更可以從他的發音上而斷定他是個如何如何長相（見前）的人物，這麼壹來，哈哈爵士，於是乎英國人都稱他是哈哈爵士，於是乎腦海裏也都深深地印着他的壹個影子。

他難道眞叫做「哈哈爵士」嗎？這絕對是不會的。他是這次歐戰中壹個最靈巧而也是最危險的新人物。他是德國宣傳部長戈貝爾博士手下壹個最重要的無綫電廣播宣傳員，他是脊森地方的貴族，名叫貝格斯尼夫，但是據說他的眞名字叫做威廉朱舫士，他所負的職務，是在破壞英國人的統壹意志，使他們怯疑當局諸領袖的政策和才能，搖動他們最後勝利的信心。

哈哈爵士的宣傳，在英國絕算是成功了，不像對於法國是那麼失敗，而他得多數的聽衆，於是乎獲又變更計畫，隨時用很巧妙的方法，把所要宣傳的東西，在不知不覺中就夾雜着宣傳出去了，他漸漸地從言語中啓發英國人對於戰爭的嫌惡心，以及公平處事的觀念，和對於階級的觀念，像在某次播音時，他慢吞吞說道：「不管他究竟是什麼人，但他很懂怎樣和英國人講私話」。他又說：「英國極力申說對於捷克，波蘭，芬蘭和某些國家的安全，都有權利上的關係，但他對於受他統治的區域，也曾盡他應盡的責任嗎？我問這話，不致於過分吧」？接着又引証了許多英國屬地最不利於英國的種種事實，如同幾千的人民因饑餓而死之類，並且還能舉出有力的證據，而使得聽衆相信。關於英國不滿意德國對付波蘭的方法，這壹點，他是這麼說法：「很好，如果德國也照樣因他不滿英國對付各屬地的方法，而向英國宣戰，諸君也會感覺到德國爲什麼不去管自己的事情而要干涉旁人？我想諸位必定有這種感覺」！（未完）

參觀俱樂部彩排（續） 俊伯
‖因聘武教習 武戲大進步‖

總談是排各劇中之角色，堪稱配搭整齊，劇目排列，前後有序，且能使各位出演者，從心所欲，各盡其長，在治戲當時，必然經過壹番精細檢討，否則殊難有此成果也，以上拉雜談記，誤謬良多，尚祈喜讀本評者，原諒教正是幸，餘俟下排再談。（已完）

胡琴（13） 俊伯

（庚）反西皮

反西皮分貳陸板與搖板兩種反貳陸之板眼與西皮之貳陸同，鬚生中如連營寨之「點點珠淚往下拋」是也，青衣中如梅蘭芳新排之叁娘教子中有之，至於搖板無板，唱法以及胡琴之工尺，均與西皮搖板同，如魚藏劍之「子胥闊閱門楣第……」是也。

反貳陸胡琴之韻調，過門之工尺，爲鬚生伴奏補過門反而韻似青衣，青衣唱時反而類似鬚生，操琴者於工作之時，應當格外注意，倘壹不愼，即有反弓子之弊矣。

以上所述，乃胡琴各板之名稱，初學者應記憶清楚，而後按其板名，次第學習，倘「耳音」拾分困難者，亦可按工尺字或簡譜，作初學之入徑，關於各板，『入頭』及其『過門』之組織，嗣後陸續說明之。

胡琴圖說

古籍所稱之胡琴，與今之制廻異，（文獻通考載唐文宗朝女伶鄭中丞善彈胡琴似爲月壹類之彈器）近日通行之胡琴，吾殊不知其始於何時，迭經友人垂詢，吾亦無從答復，惟知有京胡貳胡兩種，皆以竹弓張馬尾於兩弦之間，軋之以發聲耳，京胡爲奏皮黃時合聲之用，其音較貳胡爲高，貳胡者或即「墜子」之謂也，琴式及把式如左。

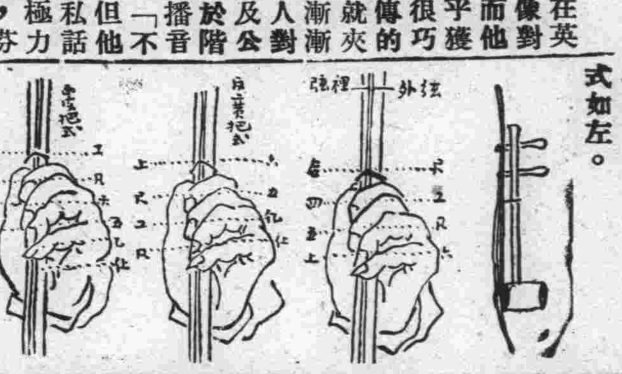

第壹圖 胡琴樣
第貳圖 把式
第叁圖 把式
第肆圖 把式

板眼之符號
「×」板之符號
「，」頭眼與末眼之符號
「△」擠板之符號（即兩個工尺中間之眼係在空處）
「—」腰板之符號（即兩個工尺中間之板）

第壹過門之組織，共分兩番，先之以小過門，繼之以大過門，原規矩共爲捌板，唱者多於大過門煞角時開口，但唱者倘有『馬前』之意，亦有時即於小過門煞角處而開口。

第壹過門無論操琴者之技藝若何，聲價若何，概不得使以花腔，必欲使用花腔時，應於第貳過門內行之，

貳黃第壹過門最難處即爲入頭第貳過門最難處爲轉板，按唱者之規矩，落於『板上』收音於『頭眼』操琴者應由『中眼』起而行弓子，惟壹般唱者，對於收音時，多有餘音嫋嫋，不欲即收之概，操琴者於此倘無相當把握，稍有遲慢即有走板之嫌矣。

李佩青琴手之卓卓者也，乃余叔岩須臾不可離者也，所裝之法場換子唱片，（恨辟剛小奴才不如禽獸）。

大光明今日開演

古裝新片碧雲宮之壹幕

滿洲史地古蹟誌（續） 白鶴

以上時代之測定，徵之於史地文獻及「考古學」之概念，亦無可疑猜之點，故該城可認爲屬於「高句麗」中世文化之遺跡也云云

7 ×××××玖連城故址×××××

地當「安奉綫」之「蛤蟆塘」驛之東方拾陸粁，有「玖連城」之故址該城之名義原由，蓋以上則所述之玖連城互連成爲壹條關台陣線，遂有此名，關於「玖連城」之遺跡，似無可紀述者，因其城壁不僅成於土築，且規模甚小，殆壹無若何特色之小土城堡之遺址也

該城亦爲成於肆角之正方形式，每面長約里許，土壁大部崩倒，僅基部隆然健在，至城門之跡，更不可識，然就其遺痕，按其方位，或可指定壹貳也。

初夏話扇 —飛公—

夏天來了，已經被人捐棄的秋扇，又從歡重拾，成爲時代的寵兒了，現在且談壹談這迎時當令的扇子。

扇子，古稱曰箑，所以說文裏有：「箑，扇也」這麼壹句，在漢朝時又叫做面，牠的功用不僅是手揮生風，障面遮日，還能在路上遇見所不願意見的人的時候，用牠來將面孔壹遮，就可以過去了，漢書張敞傳，「使御吏驅，自以便面拊馬」，就是指的扇子，不過，現在便面貳字，已成爲摺扇獨有名詞，不能適用於其他的扇子了。扇子的製造，在漢時已頗具規模，用竹子，羽毛，綃帛製成的都有。惟獨紈扇却是冬天所用的。竹扇羽扇，都是夏天用的。西京雜記有；「天子夏設羽扇，冬設繒扇，」之語，故到了魏晉，扇子的形式是求簡便，用途也壹天比壹天廣泛，常人有用牠做容飾的，帝王有用牠作儀制的，扇面上更施以彩繪，愈見美觀。

關於詠扇子的詩，漢人有這麼兩首：

班固竹扇詩；「供詩有度量，異好有圓方，來風堪避暑，靜夜致清涼」。

班倢伃詩：「新製齊紈素，鮮潔如霜雪，裁成合歡扇，團團似明月，出入君懷袖，動搖微風發，常恐秋節至，涼飈奪炎熱，棄捐篋笥中，恩情中道絕。」

在唐宋時，紈扇最盛行的時候，到了明朝，摺扇忽然抬頭，等到清末，紈扇已被摺扇完全打倒，現在因爲復古，有時在摩登女子手中，又可以看見牠了。扇面的書畫，更是非常考究，多出於名人手筆，壹扇代價，有由數拾圓至數百圓者，凡是自命風雅之流，多喜收藏牠，人手壹柄，日新月異，珍重愛惜，不忍壹揮，於是扇子幾成爲壹種裝飾品，而將原有的祛暑功用失掉了。

製扇的方法，既是日漸進步，所以扇子的種類也日漸繁多，因爲各地原料的出產不同，致製成的扇子也迥然各異，現在把各人所知道的扇子種類，分別寫在下面。

1. 紈扇；是用竹子做成外圈，形式長圓不壹，兩面糊着素絹，下面有柄，俗名又叫做團扇，多爲女子所用。

2. 摺扇：古名聚頭扇，蘇東坡所謂：「高麗白松扇，展開廣尺餘，合之只兩指許，」就是說的摺扇，從這壹點，就可以知道摺扇，是在宋時就有了，只不過製造不精，和用他的人不多吧，因爲他是收則摺疊，用則撒開，所以又名撒扇，在明朝永樂中，上喜愛朝鮮的摺扇，因其卷舒便利，命工仿製，於是摺扇乃盛行於當時及至現在。

3. 羽扇，羽扇分鵰翎扇，和鵝毛扇兩種，鵰翎扇是用玖根或柒根鵰毛製成的，下裝象牙虬角等柄，長約尺許，其風最涼而不傷人，故老年人多喜用之，在清朝曾盛行壹時，價錢極貴，現在却早就沒有人用了，鵝毛扇是用白鵝毛，或用他的禽鳥之毛製成的，統名白鵝毛扇，這種扇子也很合老者之用，不過沒有鵰翎扇那麼名貴吧。

4. 紙扇：俗稱黑扇，出產在杭州，是用柿漆塗了，澤以黑油而成，所以不好的油紙扇，多發生壹種奇臭，非灑以檀香油不能用，這種扇子的骨很是細密，全爲棕竹，最少叁拾陸根，也有多至壹百貳拾根者，不像旁的摺扇那麼寬，使他的以商人市儈爲最多，因爲用不着書畫，所以有的是用金塗成，更覺鄙薄到萬分，最近數年來，很流行壹種極短小的油紙扇，用者多爲自命漂亮的小夥子，像伶人中唱旦角的，也都喜歡用它。

5. 玉版扇；用壹根極粗的巨竹，將它剖開，取其面寬約伍陸寸，長約尺許，用火將牠烤平，兩面可刻書畫，下面裝上扇柄，是壹種很古雅的扇子。（未完）

德國醫學博士 林特爾
專治 皮膚 花柳 新舊淋病膀胱炎 暨頭髮脫落諸病
本醫社診治新舊淋病特備各種電療機 電話六一一六四
爲便利患者診病聘有滿人翻譯
診療時間每日上午九時至十時下午四時至七時
道裏斜紋街萬國農具公司隔壁五十號二樓四戶

市署立案
郁文打字養成所
日滿文續招新生 新添雙手打字機學者注意！
本所設備完善教授得法每期畢業生多經薦往各縣服務而外埠女生慕名投入者日漸踴躍本所爲期養成日滿文打字之優秀人才除原有新式縱橫滿文打字機及標準萬能各種日滿文打字機外近復添購雙手打字機以便學生盡量研究日滿文打字一並進行畢業後一且任職能操之裕如也 畢業生發給之畢業証書並非本所畢業生不能持有本所明定 優待打字生半費補習日語（簡章函索即寄）
所址—哈爾濱道裏斜紋四五壟街中間經緯街八四

哈爾濱馬迭爾旅館 道裏中央大街一一三號
電報掛號哈爾濱馬迭爾
哈爾濱唯一之大旅館一位於繁盛中心地點
房間不帶浴室者每天由兩元至四元
房間帶浴室並梳粧台者每天由五元至元
每住過兩星期者按九扣計算
每住過一月者按八扣計算長期住者則抵談面商
飯店咖啡館
備有早餐午餐晚餐價碼低廉如有訂菜及酒類價格亦格外適宜宴會每人由兩元起碼
旅館附設室電影院打球場酒吧男女理髮

育才 女子打字傳習所 招生
宗旨，造就打字專門人才
科目，日滿文打字公文草書日語
學力，優級校畢業以上或同等學力者，手續報名及填入學願書交二寸照片，報名期，即日起至陸月底止，名額二十名，成績優良，優先推薦職業，待遇品端
備有宿膳，詳章函索附郵票二分
校址哈爾濱道裏外國七道街十七號
▲本所承打日滿文件

金城銀行 哈爾濱分行
資本金 七百萬元
公積金 三百六十七萬元
總行 上海江西路
分行 北京天津大連青島香港廣州漢口及其他各大都市
營業 商業儲蓄銀行存款放款匯兌一切業務
行址 哈爾濱道裡中央大街五八號
電話 五一三五·五四五二 五一三四·五五五一
電報掛號 漢文七〇〇七 英文KINCHE 日文キンゼウ

牙醫
李蔭成
專門齒科各種病症
設有愛克斯光鏡
接診時上午九至一午後三至七
哈爾濱道裡外國七道街五號

新華樓 小賣部 西餐
適合時令特備各種清潔菜品
助君加餐有益衛生
茲設西餐部每日午間開售午飯
午後晚餐咖啡味美價廉
道裡新城大街 電話賬房 貳玖玖肆 伍捌貳叁

火患可畏
耐火漆 足弭火災
經售處 道裡新城大街一一八 瑞華號（電話伍捌玖〇）
及 本埠道裡外各大油漆行
製造者 哈爾濱道裡商務街一六 北滿耐火漆製造工廠 電話五〇四〇

康德七年度第二期新生募集
民生部立案 私立 哈爾濱大陸日語學院
一、募集名額：第一學年一〇〇名、第二學年插班生若干名
二、報名日期：康德七年三月二十日爲止
三、試驗日期：三月二十五日
四、報名處：哈爾濱道裡中國七道街二〇本校 分校：哈爾濱南崗郵政街
〔詳細簡章函索即寄須附郵票二分〕

醫院開業啓事
敝人已辭去赤十字社哈爾濱病院外科職務
在哈爾濱道裡水道街七十九號（公園南門外路西）開設
希珍外科醫院 設有病室住院隨意 於五月九日開始診療
診療科目、專門外科兼診皮膚花柳科
院長南滿醫學士鄭實琛（希珍）
診療時間…午前九時至午後一時 午後三時至六時 星期日午前照常診療
院址…哈爾濱道裏水道街七九號（公園南門外路西）
請注意…電車公和利前下車東行大汽車水道街下車北行

濱江飯店
新聘廚師 藝術精良 川蘇菜品 獨具專長
味美價廉 招待週詳 結婚讌會 禮堂寬敞
隨意小酌 便利非常 時值夏令 潔淨涼爽
歡迎顧客 請來試嚐
地址道裡水道街 電話（階上捌柒叁伍 階下陸伍壹〇）

哈市唯一照像家之
明星照像館
開設在道裡十二道街路北（中國銀行西隔壁）
設備：夏季佈景 鮮麗絕倫
出品：迅速美觀 價廉質優

猶太醫院
病房單間或公衆房屋設備俱全收費低廉
電氣均有專門醫師診治自設化驗室化驗血便及其他
一切並有各科治療室愛克斯光照像
道裡中國伍道街肆拾號 電話叁肆叁貳

補腎健腦良藥減價
育賢寶
主治：先天不足．後天虧損．腎經衰弱．夢遺滑精．性慾減退．腦神經衰弱．健忘失眠．腎囊濕涼．等症
定價 每盒裝八十四粒 國幣一元二角 兩盒 每二打十三元 外埠函購不加郵費 藥款用郵局小匯票 匯到照寄不誤
總發行 哈爾濱聚外十五道街 金勃先藥房
大連華泰藥房，大連德記全棧，奉天大成藥房，奉天金城藥房，奉天日站濟堂，營口洪春堂，吉林恒五洲藥房，江省德泰盛，錦州同盛居，安東東益增，遼城鳳城東益增，京中興斑藥房，黑河全富新厚，源萬育堂，牡丹江惠存，如無處購買，請將款由郵局小匯票寄至哈爾濱道外十五道街路東金勃先藥房
總發行哈爾濱道外十五道街原班回件不悞 金勃先藥房 電話四八三

衰弱兒為人工營養

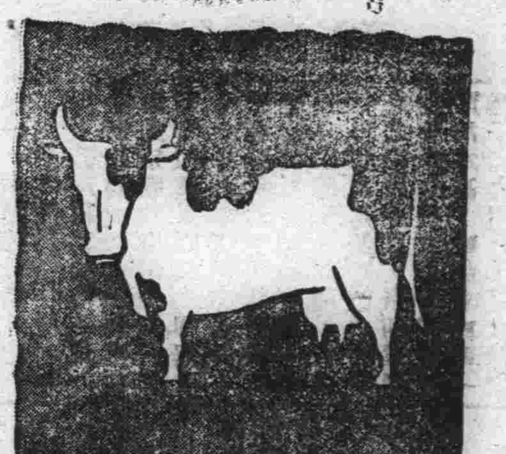

一個沒有乳喫的兒童，應該怎樣養育呢？這是作母親的當前問題，兒童得着一位健康的母親，乳汁旺盛，自然能夠健康：但是沒有乳喫，以牛乳或代乳粉養育的兒童，不但不能發育完全，而且多半患着消化不良，腸炎等病，這也是我國兒童死亡率最高的原因！

總發售處　奉天信濃町十七番地　若素本舖

想避人工食品的弊病，在表面看來，當然是很難，但是您仔細想一想，實在又很容易，只要您給他們服用一些「若素」，那不但可以免去這些毛病，而且又能夠助長發育。因爲「若素」中含有豐富的營養，凡是兒童發育所需要的東西，都豐富的含着，就像助長發育，抵抗疾病的維他命，增加血液的銕分，强化骨骼的鈣，以及人體每日需要的蛋白質……等，此外牠更有和胃整腸的特効，所以能够加强兒童消化器官，旺盛他們的食慾，聰明的主婦們，請妳們趕快給他們購用「若素」吧！

若素

小瓶五角・中瓶壹圓陸角・大瓶伍圓

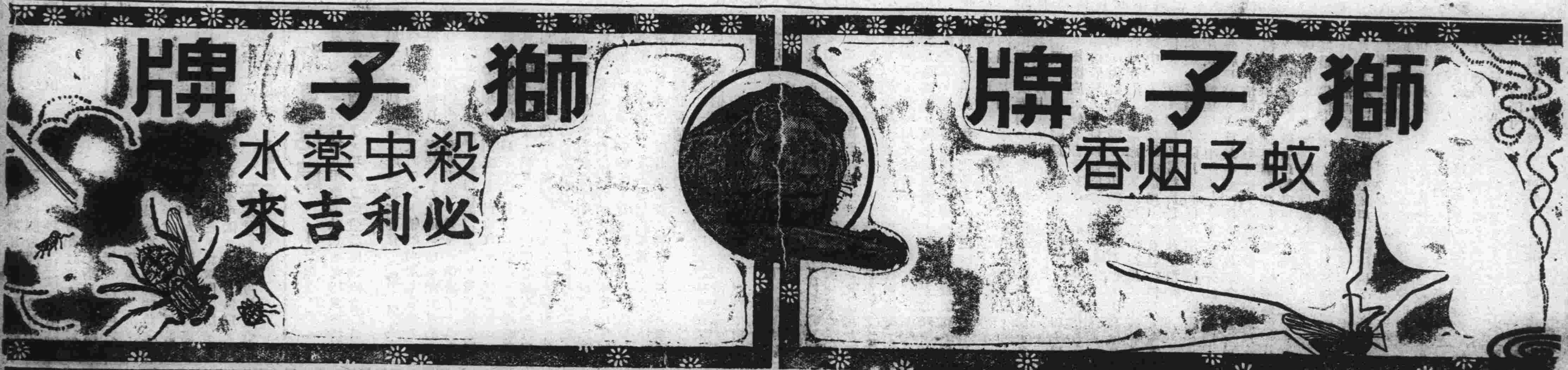

老淋新濁・一服即靈

塩野牌脫爾滔淋片

在短時日內　發揮特有的殺菌深達力　撲滅淋菌　完全達得斷根之目的　是乃於近代治淋法　開一新生面　與從來所有之其他治淋劑迥然不同　學界巨子　咸所讚揚而驚歎者也

【適應症】急・慢性淋疾　腎盂炎　膀胱炎　產褥熱　攝護腺炎　軟性下疳等

【包裝】三〇片　一〇〇片　三〇〇片

製造兼總發售處　株式會社 塩野義商店　大阪市東區道修町三丁目　奉天・天津・上海・廣東・漢口

江濱一ST

淋病（急性・慢性）治淋得意丹

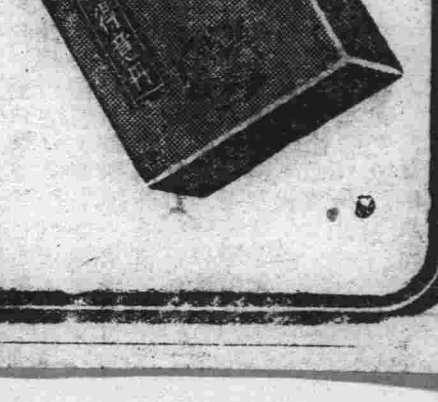

急性 慢性淋病

本劑乃以最近發明之磺氨基化合物爲主成分、在內服以後、得直接殺滅淋菌、阻止淋菌之物質代謝、並可增進人體之免疫性或抗病毒性、而促進其自然治癒、尤如對於急性淋病患者所苦之症狀如排尿疼痛、排尿困難、尿道流膿、排尿將終時之血尿或尿意頻數等々、最有神速之効。他如對於慢性淋病以及淋病性攝護腺炎、淋病性精囊炎、淋病性關節炎、淋病性副睾丸炎等、自亦有特殊之良効。

【主治】
急性慢性淋病
淋病性攝護腺炎
淋病性精囊炎
淋病性副睾丸炎
淋病性關節炎
急性慢性腎盂炎
大腸菌性膀胱炎
丹毒　產褥熱
敗血症　創傷感染
中耳炎　疔癤

淋病之發生與治療　本會司編輯部編有淋病之發生與治療小册一册簡單明瞭足資患者參考如蒙函索　免費奉贈

定價　三十六片錠（六日分）金三圓　八十四片錠（十四日分）金六圓

製造 發行　株式會社 武田長兵衛商店
滿洲總發行所　滿洲武田藥品株式會社　奉天市大和區春日町十三

武田牌家庭藥除治淋得意丹以外尚有左記四種。
武田牌 傷風頭痛藥片（一名感冒頭痛錠）
武田牌 健胃消化藥片（一名健胃消化錠）
武田牌 胃病藥片（一名創胃護胃錠）
武田牌 輕瀉藥片（一名緩下錠）